

**Муниципальное автономное общеобразовательное учреждение «Средняя школа п. Батецкий»**

СОГЛАСОВАНО

Председатель

Комитета образования

Батецкого района

О.А. Гаврилова



СОГЛАСОВАНО

Управляющий совет



УТВЕРЖДАЮ

Директор MAOU

«Средняя школа

п. Батецкий

 О.В.Шнайдер

Приказ от 09.12.2024 г. №157

**ПРОГРАММА РАЗВИТИЯ  
«ШКОЛА МИНПРОСВЕЩЕНИЯ РОССИИ»  
Муниципального автономного общеобразовательного учреждения  
«Средняя школа п. Батецкий»**

Период реализации Программы развития - 2024 -2027 год (3 года).

п. Батецкий, 2024

## 1. Паспорт Программы развития

Наименование	Содержание
Полное наименование ОО	Муниципальное автономное общеобразовательное учреждение «Средняя школа п. Батецкий»
Документы, послужившие основанием для разработки Программы развития	<ul style="list-style-type: none"><li>• Федеральный закон «Об образовании в Российской Федерации» от 29.12.2012 № 273-ФЗ</li><li>• Указ Президента Российской Федерации от 02.07.2021 № 400 «О Стратегии национальной безопасности Российской Федерации»</li><li>• Указ Президента Российской Федерации от 21.07.2020 № 474 «О национальных целях развития Российской Федерации на период до 2030 года»</li><li>• Национальный проект «Образование», утвержденный президиумом Совета при Президенте Российской Федерации по стратегическому развитию и национальным проектам (протокол от 17.12.2020 № 14)</li><li>• Паспорт национального проекта «Образование» (утв. Президиумом Совета при Президенте РФ по стратегическому развитию и национальным проектам, протокол от 03.09.2018 г. № 10)</li><li>• Методические рекомендации по реализации проекта «Школа Минпросвещения России» Министерства просвещения Российской Федерации ФГБНУ «Институт управления образованием Российской академии образования» 2022 г.</li><li>• Концепция проекта «Школа Минпросвещения России» (поддержана Коллегией Министерства просвещения Российской Федерации, протокол от 8 апреля 2022 г. № ПК-1вн)</li><li>• Стратегия развития воспитания в РФ на период до 2025 года (утверждена распоряжением Правительства от 29.05.2015 № 996р)</li><li>• Концепция развития дополнительного образования детей до 2030 года (утверждена распоряжением Правительства Российской Федерации от 31 марта 2022 г. № 678-р)</li><li>• Стратегия развития информационного общества в Российской Федерации на 2017–2030 годы (утверждена Указом Президента от 09.05.2017 № 203)</li><li>• Приказ Министерства просвещения Российской Федерации от 31.05.2021 № 286 "Об утверждении федерального образовательного стандарта начального общего образования"</li><li>• Приказ Министерства просвещения Российской Федерации от 18.05.2023 № 372 "Об утверждении федеральной образовательной программы начального общего образования" (Зарегистрирован 12.07.2023 № 74229)</li><li>• Стратегия развития информационного общества в</li></ul>

	<p>Российской Федерации на 2017–2030 годы (утверждена Указом Президента от 09.05.2017 № 203);</p> <ul style="list-style-type: none"> <li>• Федеральные государственные образовательные стандарты начального общего, основного общего и среднего общего образования.</li> </ul>
Цель	<p>Формирование и реализация модели современной школы, объединяющей детей и взрослых, обеспечивающей доступность качественного образования и равные возможности для всех обучающихся, их всестороннее развитие, здоровьесбережение, направленной на совершенствование системы профессиональной ориентации, воспитание патриотизма, российской гражданской идентичности, духовно-нравственной культуры на основе российских традиционных духовных и культурных ценностей.</p>
Комплексные задачи Программы развития	<ol style="list-style-type: none"> <li>1. Проведение самодиагностики образовательной организации, определение уровня соответствия модели «Школа Минпросвещения России».</li> <li>2. Управленческий анализ и проектирование условий перехода на следующий уровень соответствия модели «Школа Минпросвещения России».</li> <li>3. Описание условий перехода на следующий уровень соответствия модели «Школа Минпросвещения России» с учётом 8 магистральных направлений развития <ol style="list-style-type: none"> <li>1) Знание: качество и объективность</li> <li>2) Воспитание.</li> <li>3) Здоровье.</li> <li>4) Творчество.</li> <li>5) Профорентация.</li> <li>6) Учитель. Школьные команды.</li> <li>7) Школьный климат.</li> <li>8) Образовательная среда.</li> </ol> </li> <li>4. непрерывное совершенствование качества образования через обеспечение равных возможностей для всех обучающихся и конструирование мотивирующей образовательной среды;</li> <li>5. создание условий для самоопределения и социализации обучающихся на основе социокультурных, духовно-нравственных ценностей и принятых в российском обществе правил и норм поведения в интересах человека, семьи, общества и государства, формирование у обучающихся чувства патриотизма, гражданственности, уважения к памяти защитников Отечества и подвигам Героев Отечества, закону и правопорядку, человеку труда и старшему поколению, взаимного уважения, бережного отношения к культурному наследию и традициям многонационального народа Российской Федерации, природе и окружающей среде;</li> <li>6. создание условий для развития обучающихся (интеллект, талант, личность);</li> <li>7. создание условий для формирования готовности к профессиональному самоопределению обучающихся и</li> </ol>

	<p>выбору жизненного пути;</p> <ol style="list-style-type: none"> <li>8. создание условий для сохранения и укрепления физического и эмоционального здоровья обучающихся, организации отдыха детей;</li> <li>9. поддержка учительства, создание условий для постоянного профессионального развития, в том числе на основе адресного методического сопровождения;</li> <li>10. создание и совершенствование комфортного и безопасного школьного климата;</li> <li>11. создание и развитие современной мотивирующей образовательной среды.</li> </ol>
<p>Планируемые результаты реализации Программы развития</p>	<ol style="list-style-type: none"> <li>1. Проведение самодиагностики образовательной организации, определение уровня соответствия модели «Школа Минпросвещения России».</li> <li>2. Управленческий анализ и проектирование условий перехода на следующий уровень соответствия модели «Школа Минпросвещения России».</li> <li>3. Описание условий перехода на следующий уровень соответствия модели «Школа Минпросвещения России» с учётом 8 магистральных направлений развития       <ol style="list-style-type: none"> <li>1. Знание: качество и объективность</li> <li>2. Воспитание.</li> <li>3. Здоровье.</li> <li>4. Творчество.</li> <li>5. Профорентация.</li> <li>6. Учитель. Школьные команды.</li> <li>7. Школьный климат.</li> <li>8. Образовательная среда.</li> </ol> </li> <li>4. Достигнуты показатели полного (эталонного) уровня «Школы Минпросвещения России», соответствие единым требованиям к образовательной среде, школьному климату, организации образовательной, просветительской, воспитательной деятельности;       <ul style="list-style-type: none"> <li>– МАОУ «Средняя школа п. Батецкий» работает по единым критериям и активностям, обеспечивает доступность качественного образования и предоставляет равные возможности для всех обучающихся;</li> <li>– синхронизированы, взаимодействуют и дополняют друг друга учебный процесс и внеурочная деятельность;</li> <li>– учитель является основополагающим элементом в системе качественного школьного образования и становления гражданственности обучающихся;</li> <li>– разработаны и апробированы мероприятия, направленные на обучение, профессиональное развитие педагогов;</li> <li>– семья – активный участник процесса социализации, выбора профессионального и жизненного пути, формирования мировоззрения;</li> <li>– личностные результаты обучающихся формируются на основе развития их самосознания, самоопределения и морально-</li> </ul> </li> </ol>

	<p>этической ориентации;</p> <ul style="list-style-type: none"> <li>– создана воспитывающая среда, ориентированная на формирование патриотизма, российской гражданской идентичности, духовно-нравственной культуры на основе российских традиционных духовных и культурных ценностей;</li> <li>– расширены партнерские отношения/ сетевое взаимодействие: заключены договора с профессиональными учебными заведениями, организациями района и Новгородской области</li> </ul> <p>5. Расширен спектр направлений работы с семьей (школа для ребёнка и для всей семьи). Внедрение системы совместных мероприятий с родителями для достижения большей открытости школы, организация деятельности представителей родительского сообщества в Управляющем совете Школы. Организация неформальных форм взаимодействия образовательной организации и родителей: групповые консультации родителей по различным вопросам развития и воспитания детей, педагогические лектории, родительские школы и университеты, родительские клубы, клубы выходного дня, мастер-классы, круглые столы по вопросам воспитания и др.)</p> <p>6. Каждому обучающемуся обеспечено качественное общее образование и гарантировано достижение максимально возможных образовательных результатов на основе лучших традиций отечественной педагогики, предполагающих реализацию общего образования, в том числе и углубленного обучения, проектной и исследовательской деятельности, в том числе с применением электронных образовательных ресурсов, обеспечение объективной внутренней системы оценки качества образования:</p> <ul style="list-style-type: none"> <li>- обеспечение 100% обучающихся доступностью качественного образования в соответствии с требованиями ФГОС ;</li> <li>- качественные показатели результатов ГИА</li> <li>- повышение доли обучающихся, участвующих в предметных олимпиадах, конкурсах и соревнованиях различного уровня (не менее 50% учащихся);</li> <li>- доля победителей, призёров, конкурсных мероприятий различного уровня – не менее 30 % от числа обучающихся участвующих в предметных олимпиадах, конкурсах и соревнованиях различного уровня;</li> <li>- развитие системы внеурочной деятельности и дополнительного образования как условия развития талантливых детей, ежегодное расширение (обновление) перечня образовательных услуг и увеличение количества занятых учащихся (охват 100% учащихся);</li> </ul>
Сведения о разработчиках	Администрация МАОУ «Средняя школа п.Батецкий» (директор школы, заместитель директора по учебной работе, заместитель директора по воспитательной работе, советник директора по

	воспитанию и взаимодействию с общественными объединениями
Период реализации	2024-2027 г.г.
Этапы реализации Программы развития	Подготовительный, реализации, обобщающий
I этап – подготовительный (ноябрь – декабрь 2024)	<b>1-й этап</b> – подготовительный (ноябрь-декабрь 2024 года). Аналитико-диагностическая деятельность. Задачи: - анализ состояния учебно-воспитательного процесса; - информационно-просветительская работа среди педагогической и родительской общественности с целью подготовки к изменениям в образовательной деятельности школы; - подготовка локальных актов; - определение стратегии и тактики развития школы;
II этап – реализация Декабрь 2024-август 2027	<b>2-й этап</b> – практический Задачи: - реализация мероприятий дорожной карты программы развития; - корректировка решений в сфере управления образовательной деятельности; - достижение школой уровня соответствия статусу «Школа Минпросвещения России» - «высокий» и его сохранения
III этап – обобщающий – ноябрь 2027	<b>3-й этап</b> – обобщающий (2027 год). Рефлексивный анализ и принятие управленческих решений по перспективе развития МАОУ «Средняя школа п.Батецкий» Задачи: - отработка и интерпретация данных за 3 года; - соотнесение результатов реализации программы с поставленными целями и задачами. определение перспектив и путей дальнейшего развития.
Порядок финансирования Программы развития	Реализация настоящей Программы предполагается за счет: <ul style="list-style-type: none"> <li>• бюджетного финансирования;</li> <li>• привлечения инвестиций для развития образовательного учреждения</li> </ul>
Контроль реализации	Ведение мониторинга по реализации Программы развития. Анализ и рефлексия преобразовательной деятельности. Принятие управленческих решений по конкретизации, коррекции, дополнению Программы развития на соответствие модели и целевому уровню «Школы Минпросвещения России». Управление и контроль за реализацией программы осуществляет директор МАОУ «Средняя школа п.Батецкий» Шнайдер Ольга Владимировна, заместитель директора по воспитательной работе Тулько Светлана Сергеевна, заместитель директора по учебной работе.

## 1. Информационная справка об ОО

Наименование	Содержание
Основные сведения об ОО	<p>1. Полное наименование ОО – Муниципальное автономное общеобразовательное учреждение «Средняя школа п.Батецкий» Сокращенное наименование ОО в соответствии с Уставом ОО – МАОУ «Средняя школа п.Батецкий»</p> <p>2. Дата создания ОО – 27.10.1961</p> <p>3. ИНН – 5301001529</p> <p>4. Учредители ОО – Администрация Батецкого муниципального района</p> <p>5. Сведения о лицензии (номер и дата) и приложения к лицензии – лицензия №20 от 14.01.2015 – серия 53Л01 №0000406</p> <p>6. Место нахождения ОО (юридический и фактический адрес) – 175000, Новгородская область, Батецкий район, поселок Батецкий, улица Первомайская, дом 24.</p> <p>7. Контакты: телефон ОО - 88166122395, адрес электронной почты ОО - <a href="mailto:AVN22062@yandex.ru">AVN22062@yandex.ru</a>; адрес официального сайта ОО в сети «Интернет»: -bateckaya-r49.gosweb.gosuslugi.ru</p>
Сведения об обучающихся	<p><b><u>Начальное общее образование</u></b> Количество классов / обучающихся (на 01.09.2024)</p> <ul style="list-style-type: none"><li>• Основная образовательная программа начального общего образования 8/103</li><li>• Адаптированная основная общеобразовательная программа начального общего образования обучающихся с умственной отсталостью (интеллектуальными нарушениями) (вариант 1) – 4 человека</li></ul> <p><b><u>Основное общее образование</u></b> Количество классов/обучающихся (на 01.09.2024)</p> <ul style="list-style-type: none"><li>• Основная образовательная программа основного общего образования 10/97</li><li>• Адаптированная основная образовательная программа основного общего образования для обучающихся с ограниченными возможностями здоровья (АООП для обучающихся с задержкой психического развития вариант 7, 7.1) – 7 человек</li><li>• Адаптированная основная общеобразовательная программа образования обучающихся с умственной отсталостью (интеллектуальными нарушениями) (вариант 8.1 – 8 человек; вариант 8.2 – 4 человека)</li><li>• Дети -инвалиды – 10 человек</li></ul> <p><b><u>Среднее общее образование</u></b> Количество классов / обучающихся (на 01.09.2024)</p> <ul style="list-style-type: none"><li>• Основная образовательная программа среднего общего образования 2/12</li></ul>

Краткая характеристика организационно-педагогических условий

## Структура и органы управления МАОУ «Средняя школа п.Батецкий»

Структура и органы управления образовательной организацией

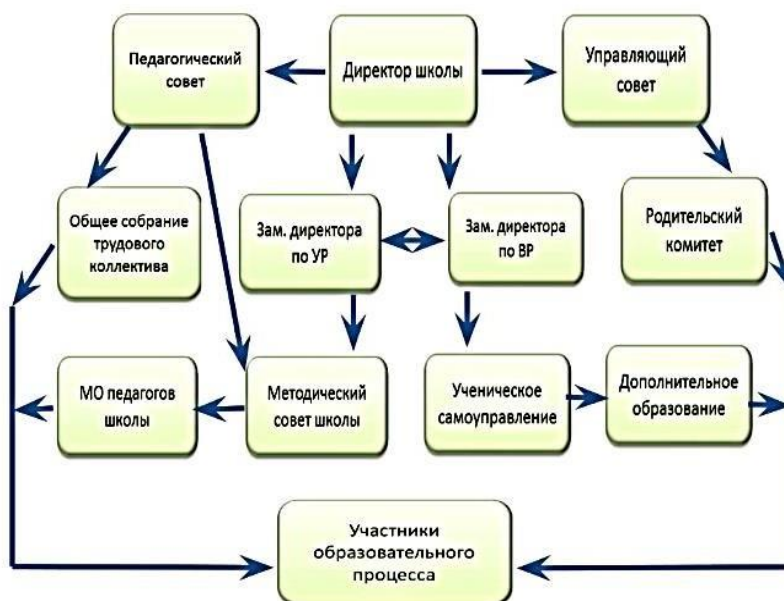

### 2. Сведения о реализуемых образовательных программах в МАОУ «Средняя школа п. Батецкий»

В МАОУ «Средняя школа п. Батецкий» реализуются следующие образовательные программы:

1. Основная образовательная программа начального общего образования
2. Основная образовательная программа основного общего образования
3. Основная образовательная программа среднего общего образования
4. Адаптированная основная общеобразовательная программа образования обучающихся с умственной отсталостью (интеллектуальными нарушениями) – вариант 1.
5. Адаптированная основная общеобразовательная программа образования обучающихся с умственной отсталостью (интеллектуальными нарушениями) – вариант 2.
6. Дополнительная образовательная программа по биологии – «Биология сельскохозяйственных растений»

#### Программы внеурочной деятельности

1. Разговоры о важном
2. Россия – мои горизонты
3. Спортивные игры
4. Орлята России
5. Тропинка в профессию
6. Занимательный русский язык
7. Функциональная грамотность
8. Семейное воспитание
9. Финансовая грамотность



- 10. Литературная мастерская
- 11. Практическое обществознание
- 12. Юный физик
- 13. Органика
- 14. Экологическая культура и здоровый образ жизни

### 3. Используемые образовательные технологии

- современные образовательные технологии
- цифровые технологии
- электронные образовательные ресурсы
- функционирует центр естественнонаучной направленности «Точка роста»

### 4. Материально-технические условия

Материально-технические условия МАОУ «Средняя школа п. Батецкий» обеспечивают:

- возможность достижения обучающимися результатов освоения основной образовательной программы начального, основного, среднего общего образования; адаптированных программ
- безопасность и комфортность организации учебного процесса;
- соблюдение санитарно-эпидемиологических, санитарно-гигиенических правил и нормативов, пожарной и электробезопасности, требований охраны труда, современных сроков и объемов текущего и капитального ремонта зданий и сооружений, благоустройства территории;
- возможность для беспрепятственного доступа всех участников образовательного процесса, в том числе обучающихся с ОВЗ, к объектам инфраструктуры организации, осуществляющей образовательную деятельность.

Критериальными источниками оценки материально-технических условий образовательной деятельности МАОУ «Средняя школа п. Батецкий» являются требования ФГОС, лицензионные требования и условия Положения о лицензировании образовательной деятельности, а также соответствующие приказы и методические рекомендации, в том числе:

- СП 2.4.3648-20 «Санитарно-эпидемиологические требования к организациям воспитания и обучения, отдыха и оздоровления детей и молодежи»;
- СанПиН 1.2.3685-21 «Гигиенические нормативы и требования к обеспечению безопасности и (или) безвредности для человека факторов среды обитания»;
- перечень учебников, допущенных к использованию при реализации имеющих государственную аккредитацию образовательных программ начального, основного общего, среднего общего образования (в соответствии с действующим Приказом Министерства просвещения РФ);
- Приказ Министерства просвещения Российской Федерации от 03.09.2019 № 465 «Об утверждении перечня средств обучения и воспитания, необходимых для реализации образовательных программ начального общего, основного общего и среднего общего образования, соответствующих современным условиям обучения, необходимого при оснащении общеобразовательных организаций в целях реализации

мероприятий по содействию созданию в субъектах Российской Федерации (исходя из прогнозируемой потребности) новых мест в общеобразовательных организациях, критериев его формирования и требований к функциональному оснащению, а также норматива стоимости оснащения одного места обучающегося указанными средствами обучения и воспитания» (зарегистрирован 25.12.2019 № 56982);

- аналогичные перечни, утвержденные региональными нормативными актами и локальными актами образовательной организации, разработанные с учетом особенностей реализации основной образовательной программы в образовательной организации.

Состав и площади помещений предоставляют условия для:

- начального, основного, среднего общего образования согласно избранным направлениям учебного плана в соответствии с ФГОС;

- организации режима труда и отдыха участников образовательного процесса;

- размещения в кабинетах необходимых комплектов мебели, в том числе специализированной, и учебного оборудования, отвечающих специфике учебно-воспитательного процесса по данному предмету или циклу учебных дисциплин.

В состав учебных кабинетов входят:

- учебный кабинет русского языка и литературы;

- учебный кабинет истории;

- учебный кабинет физики;

- учебный кабинет информатики.

- учебный кабинет иностранного языка

- учебный кабинет химии

- учебный кабинет географии

- учебный кабинет математики

- швейное дело

При реализации программ по специальным предметам и коррекционным развивающим курсам адаптированных образовательных программ ООО организацией предусматриваются соответствующие учебные классы.

Учебные кабинеты включают следующие зоны

- рабочее место учителя с пространством для размещения часто используемого оснащения;

- рабочую зону учащихся с местом для размещения личных вещей;

- пространство для размещения и хранения учебного оборудования;

- демонстрационную зону.

Организация зональной структуры учебного кабинета отвечает педагогическим и эргономическим требованиям, комфортности и безопасности образовательного процесса. Компонентами оснащения учебного кабинета являются:

- школьная мебель;

- технические средства;

- фонд дополнительной литературы;

- учебно-наглядные пособия;

- учебно-методические материалы.

В базовый комплект мебели входят:

- доска классная;

- стол учителя;

- стул учителя (приставной);

- кресло для учителя;

- столы ученические (регулируемые по высоте);
- стулья ученические (регулируемые по высоте);
- шкаф для хранения учебных пособий.

Мебель, приспособления, оргтехника и иное оборудование отвечают требованиям учебного назначения, максимально приспособлены к особенностям обучения, имеют сертификаты соответствия принятой категории разработанного стандарта (регламента).

В базовый комплект технических средств входят:

- компьютер/ноутбук с периферией;

При формировании и комплектовании учебных кабинетов и иных подразделений образовательной организации при реализации различных вариантов адаптированных ООП ООО для обучающихся с ОВЗ создается безбарьерная архитектурная среда, оборудуются специальные рабочие места для обучающихся. Кабинеты административно управленческого персонала (директора) оборудованы автоматизированными рабочими местами.

Материально-техническое обеспечение Школы позволяет реализовывать в полной мере образовательные программы. В Школе оборудованы учебные кабинеты, оснащенные современной мультимедийной техникой, в том числе:

- компьютерный класс;
- три кабинета центра образования «Точка Роста»

В центре "Точка роста" реализуются общеобразовательные программы по предметным областям «Информатика», «Биология», «Химия», «Физика» с обновленным содержанием и материально-технической базой, и программы дополнительного образования по ИТ-технологиям, проектной и внеурочной деятельности, а также социокультурные мероприятия.

Имеются актовый зал и столовая.

В Школе функционирует система противопожарной и антитеррористической защиты:

- вход в здание в школу осуществляется в фойе, в котором постоянно находится дневной сторож, осуществляющий контроль за посещением посторонних лиц с записью в журнале регистрации, также осуществляет пропускной режим работников и учащихся школы.
- имеется металлодетектор. Здание оборудовано камерами внутреннего и наружного наблюдения. Установлена охранная сигнализация, кнопка экстренного вызова подразделения вневедомственной охраны.
- во время всего учебного процесса соблюдается режим дежурства администрации, педагогов и дежурного класса согласно графику.
- здание школы имеет ограждение по всей территории, нахождение транспортных средств на территории не допускается.

В Учреждении имеется автоматическая охранно-пожарная сигнализация. Охрана здания школы постоянным сотрудником охранных организаций отсутствует. Директором представлено ходатайство учредителю о выделении денежных средств на физическую охрану, имеется коммерческое предложение на организацию охраны.

Сто процентов кабинетов (вместо 85% в 2020 году) имеют доступ к

интернету для выполнения необходимых задач в рамках образовательной деятельности.

При этом полный анализ оснащенности кабинетов согласно требованиям нового ФГОС основного общего образования по предметным областям «Русский язык и литература», «Иностранные языки», «Общественно-научные предметы»,

показал частичное оснащение комплектами наглядных пособий, карт, учебных макетов, которые обеспечивают развитие компетенций в соответствии с программой основного общего образования. В связи с чем административно-управленческой принято решение о направлении ходатайства учредителю с целью решить вопрос пополнения материальной базы.

Обязательная часть и часть, формируемая участниками образовательных отношений, учебного плана обеспечены завершенными линиями учебников, входящими в Федеральный перечень учебников.

## **5. Основные компоненты информационно-образовательной среды**

При реализации образовательных программ каждому обучающемуся, родителям (законным представителям) несовершеннолетнего обучающегося в течение всего периода обучения обеспечен доступ к информационно-образовательной среде в школе.

Условия информационного обеспечения реализации программ обеспечены современной информационно-образовательной средой.

Информационно-образовательная среда школы включает комплекс информационных образовательных ресурсов, в том числе цифровые образовательные ресурсы, совокупность технологических средств ИКТ: компьютеры, иное ИКТ-оборудование, систему современных педагогических технологий, обеспечивающих обучение в современной информационно-образовательной среде.

Информационно-образовательная среда должна обеспечивать:

- возможность использования участниками образовательного процесса ресурсов и сервисов цифровой образовательной среды;
- безопасный доступ к верифицированным образовательным ресурсам цифровой образовательной среды;
- информационно-методическую поддержку образовательной деятельности;
- информационное сопровождение проектирования обучающимися планов продолжения образования и будущего профессионального самоопределения;
- планирование образовательной деятельности и ее ресурсного обеспечения;
- мониторинг и фиксацию хода и результатов образовательной деятельности;
- мониторинг здоровья обучающихся;
- современные процедуры создания, поиска, сбора, анализа, обработки, хранения и представления информации;

- дистанционное взаимодействие всех участников образовательных отношений (обучающихся, родителей (законных представителей) несовершеннолетних обучающихся, педагогических работников, органов управления в сфере образования, общественности), в том числе в рамках дистанционного образования с соблюдением законодательства Российской Федерации дистанционное взаимодействие МАОУ «Средняя школа п.Батецкий» с другими организациями, осуществляющими образовательную деятельность, и иными заинтересованными организациями в сфере культуры, здравоохранения, спорта, досуга, занятости населения и обеспечения безопасности жизнедеятельности.

Эффективное использование информационно-образовательной среды предполагает компетентность работников школы в решении профессиональных задач с применением ИКТ, наличие служб поддержки применения ИКТ. Обеспечение поддержки применения ИКТ организуется учредителем комитетом образования .

Учебно-методическое и информационное обеспечение реализации программы основного общего образования, в том числе адаптированной, включает характеристики оснащения библиотеки, учебных кабинетов, административных помещений, и официального сайта школы, внутренней сети, внешней и направлено на обеспечение широкого, постоянного и устойчивого доступа для всех участников образовательных отношений к любой информации, связанной с реализацией программы основного общего образования, достижением планируемых результатов, организацией образовательной деятельности и условиями ее осуществления.

Школа предоставляет не менее одного учебника из федерального перечня учебников, допущенных к использованию при реализации имеющих государственную аккредитацию образовательных программ начального общего, основного общего, среднего общего образования, и (или) учебного пособия в печатной форме, выпущенных организациями, входящими в перечень организаций, осуществляющих выпуск учебных пособий, которые допускаются к использованию при реализации имеющих государственную аккредитацию образовательных программ начального общего, основного общего, среднего общего образования, необходимого для освоения программы основного общего образования, на каждого обучающегося по каждому учебному предмету, курсу, модулю, входящему, как в обязательную часть указанной программы, так и в часть программы, формируемую участниками образовательных отношений.

Всем обучающимся обеспечен доступ к печатным и электронным образовательным ресурсам (далее - ЭОР), в том числе к ЭОР, размещенным в федеральных и региональных базах данных ЭОР.

Фонд дополнительной литературы библиотеки включает детскую художественную и научно-популярную литературу, сопровождающие реализацию программы основного общего образования.

#### ***Информационно-образовательная среда***

Школа обеспечивает:

- доступ к учебным планам, рабочим программам учебных предметов,

учебных курсов (в том числе внеурочной деятельности), учебных модулей, учебными изданиями и образовательным ресурсам, указанным в рабочих программах учебных предметов, учебных курсов (в том числе внеурочной деятельности), учебных модулей, информации о ходе образовательного процесса, результатах промежуточной и государственной итоговой аттестации обучающихся;

- доступ к информации о расписании проведения учебных занятий, процедурах и критериях оценки результатов обучения;

- возможность использования современных ИКТ в реализации программы основного общего образования, в том числе использование имеющихся средств обучения и воспитания в электронном виде, электронных образовательных и информационных ресурсов, средств определения уровня знаний и оценки компетенций, а также иных объектов, необходимых для организации образовательной деятельности с применением электронного обучения, дистанционных образовательных технологий, объективного оценивания знаний, умений, навыков и достижений обучающихся.

Доступ к информационным ресурсам информационно-образовательной среды школы обеспечивается в том числе посредством сети Интернет.

В случае реализации программы основного общего образования с применением электронного обучения, дистанционных образовательных технологий каждый обучающийся в течение всего периода обучения обеспечен индивидуальным авторизованным доступом к совокупности информационных и электронных образовательных ресурсов, информационных технологий, соответствующих технологических средств, обеспечивающих освоение обучающимися образовательных программ основного общего образования в полном объеме независимо от их мест нахождения, в которой имеется доступ к сети Интернет как на территории школы, так и за ее пределами.

Реализация программы основного общего образования с применением электронного обучения, дистанционных образовательных технологий осуществляется в соответствии с Гигиеническими нормативами и Санитарно-эпидемиологическими требованиями.

Электронная информационно-образовательная среда школы обеспечивает:

- доступ к учебным планам, рабочим программам учебных предметов, учебных курсов (в том числе внеурочной деятельности), учебных модулей, электронным учебным изданиям и электронным образовательным ресурсам, указанным в рабочих программах учебных предметов, учебных курсов (в том числе внеурочной деятельности), учебных модулей посредством сети Интернет;

- формирование и хранение электронного портфолио обучающегося, в том числе выполненных им работ и результатов выполнения работ;

- фиксацию и хранение информации о ходе образовательного процесса, результатов промежуточной аттестации и результатов освоения программы основного общего образования;

- проведение учебных занятий, процедуры оценки результатов обучения, реализация которых предусмотрена с применением электронного обучения, дистанционных образовательных технологий;

- взаимодействие между участниками образовательного процесса, в том числе посредством сети Интернет.

Функционирование электронной информационно-образовательной среды обеспечивается соответствующими средствами ИКТ и

	<p>квалификацией работников, ее использующих и поддерживающих. Функционирование электронной информационно-образовательной среды соответствует законодательству Российской Федерации.</p> <p>Условия использования электронной информационно-образовательной среды обеспечивает безопасность хранения информации об участниках образовательных отношений, безопасность цифровых образовательных ресурсов, используемых школой при реализации программ основного общего образования, безопасность организации образовательной деятельности в соответствии с Гигиеническими нормативами и Санитарно-эпидемиологическими требованиями.</p> <p>Условия для функционирования электронной информационно-образовательной среды могут быть обеспечены ресурсами иных организаций.</p>
<p>Сведения о режиме деятельности</p>	<p>Школа работает в режиме пятидневной учебной недели. Занятия проходят в одну смену. Оценивание по четвертям. Продолжительность учебного года в 1-8, 10 классах составляет 34 учебные недели. Количество учебных занятий за 5 лет не может составлять менее 5058 академических часов и более 5848 академических часов.</p> <p>Режим работы: понедельник - пятница с 8-00 до 17 – 00</p> <p>Продолжительность урока составляет 40 минут.</p> <p>Количество промежутков учебного года (четвертей) – 4.</p> <p>Продолжительность учебных четвертей составляет: 8 учебных недель (для 1-11 классов), II четверть – 8 учебных недель (для 1-11 классов), III четверть – 11 учебных недель (для 2-11 классов), IV четверть – 7 учебных недель (для 1-11 классов).</p> <p>Продолжительность учебного года - 34 недели.</p> <p>Продолжительность каникул составляет: по окончании I четверти (осенние каникулы) – 9 календарных дней (для 5-9 классов); по окончании II четверти (зимние каникулы) – 12 к по окончании III четверти (весенние каникулы) – 9 календарных дней (для 5-9 классов); по окончании учебного года (летние каникулы) – не менее 8 недель.</p> <p>В школе образовательная деятельность осуществляется на государственном языке Российской Федерации - русском языке</p>
<p>Сведения о работниках ОО</p>	<p>Все педагогические работники имеют полную педагогическую нагрузку. Образовательный процесс осуществляется по всем предметам учебного плана.</p> <p>Педагогический коллектив можно охарактеризовать по следующим критериям:</p>

### Возраст учителей

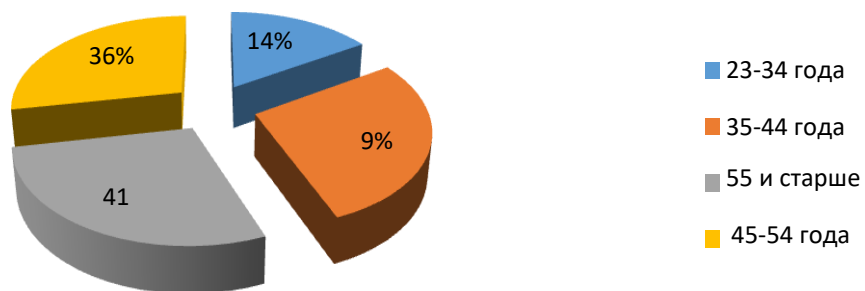

### Стаж работы учителей

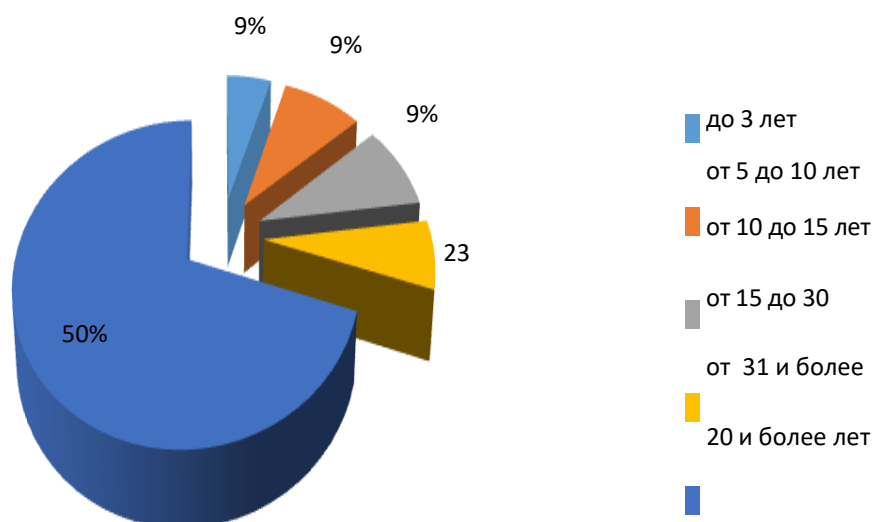

### Уровень образования учителей

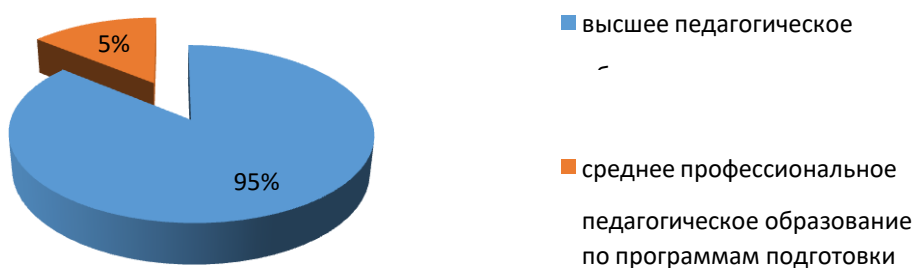



## Квалификационные категории учителей



- Общее количество работников – 31 человек
- 22 педагогических работника, из них:
  - 6 учителей начальных классов
  - 7 педагогов с 1 КК
  - 5 учителей с ВКК
    - Образование:
      - Высшее образование- 21 человек
      - Специальное профессиональное образование- 1
        - Количество специалистов ( в том числе осуществляющих сопровождение обучающихся с ОВЗ, с задержкой психического развития, умственной отсталостью ( интеллектуальными нарушениями):
          - педагог-психолог-1
          - учитель-логопед -1
          - социальный педагог -1
          - учитель дефектолог-1
            - Молодые специалисты:
              - учитель истории - 1
              - Педагогические работники, удостоенные звания «Почетный работник образования Батецкого района» - 4 человека
              - Педагогические работники, удостоенные Почетной грамоты Министерства просвещения РФ – 7 человек
              - Педагогические работники, награжденные Почетной грамоты Министерства образования Новгородской области- 8 человек
              - Отличник просвещения – 1 человека
              - Почетный работник образования РФ – 1 человек
              - Выпускники школы, работающие в Школе- 7 человек
              - Численность/удельный вес численности педагогических и

	<p>административно- хозяйственных работников, прошедших за последние 5 лет повышение квалификации/профессиональную переподготовку по профилю педагогической деятельности или иной осуществляемой в образовательной организации деятельности, в общей численности педагогических и административно-хозяйственных работников - 22 человека/ 100%</p>
<p>Краткая характеристика окружающего социума, наличие социальных партнеров</p>	<p>МАУДО «Центр дополнительного образования» -ФСК Районная детская библиотека Информационный центр «Краевед» Кванториум, Реализуется сетевое взаимодействие и сотрудничество с ОГБ ПОУ «Новгородский агротехнический техникум» с целью осознанного выбора выпускниками дальнейшего обучения и их первичного профессионального самоопределения на базе агрокласса. В рамках договора о сотрудничестве налажено взаимодействие с Батецким информационным центром «Краевед», МБУ «Межпоселенческая центральная библиотечная система», центром досуга и культуры, центром дополнительного образования.</p>
<p>Краткое описание достижений ОО за предыдущие 3 года</p>	<p>В учреждении организована деятельность волонтерского отряда «ЗОЖ»: задорные, общительные, жизнерадостные. Школа – социально-открытое пространство, материалы о данной работе транслируются в области. На протяжении ряда лет волонтерский отряд «ЗОЖ» занимает первое место по итогам областного этапа конкурса по молодежной политике в сфере профилактики ПАВ. В школе имеется действующий музей учителя. Обучающиеся школы систематически принимают участие в научно-исследовательской, краеведческой, творческой деятельности, исследовательской работе. В данных направлениях они становятся победителями и призерами на различных уровнях. По результатам государственной итоговой аттестации все выпускники 9 и 11 классов получили аттестаты. Учителя школы систематически принимают участие в инновационных проектах, Конкурсах, мероприятиях методической направленности на районном, областном, федеральном уровнях; победители муниципального и областного этапа конкурса профессионального мастерства «Учитель года», Победители конкурса молодых наставников «Фонд Дмитрия Зимина»</p>

## 6. Проблемно-ориентированный анализ текущего состояния и результатов самодиагностики.

3.1. Результаты самодиагностики, установление уровня достижения результатов Проекта (баллы, уровень по каждому направлению и в целом).

№	Показатель оценивания	Значение оценивания	Балльная оценка	Магистральное направление, ключевое условие	Критерий	Дефициты	Управленческие действия/решения
1	Реализация учебно-исследовательской и проектной деятельности (критический показатель)	Обучающиеся участвуют в реализации проектной и/или исследовательской деятельности	1	Магистральное направление «Знание»	Образовательный процесс		
2	Реализация учебных планов одного или нескольких профилей обучения, предоставление обучающимся возможности формирования индивидуальных учебных планов (критический показатель)	Реализация не менее 2 профилей или нескольких различных индивидуальных учебных планов	2	Магистральное направление «Знание»	Образовательный процесс	Отсутствие квалифицированных педагогов, которые могут обеспечивать реализацию программ учебных предметов на профильном, углубленном уровне.	Организация сетевого партнерства с вузами по реализации образовательных программ: предметов, курсов, практик, проектов (университетские преподаватели ведут профильные занятия). Использование сетевых форм реализации образовательной деятельности, привлечение специалистов/педагогических работников из других образовательных организаций для организации профильного обучения, обучения по индивидуальным учебным планам. Использование модульного

№	Показатель оценивания	Значение оценивания	Балльная оценка	Магистральное направление, ключевое условие	Критерий	Дефициты	Управленческие действия/решения
						<p>принципа освоения образовательных программ (одна программа реализуется несколькими педагогами, обладающими большими компетенциями по определённому направлению). Мотивация педагогов к повышению уровня профессиональных компетенций в ходе реализации ИОМ. Обеспечение участия педагогов в профессиональных конкурсах и олимпиадах.</p>	
						<p>Низкий уровень профессиональных компетенций педагогических работников в организации профильного обучения в ОО, составлении индивидуальных учебных планов и обучении по индивидуальным учебным планам.</p>	<p>Организация адресной организационно-методической помощи педагогам в составлении и реализации учебных планов профилей обучения и (или) индивидуальных учебных планов, ИОМов. Использование методологий менторства и наставничества для персонифицированной помощи педагогическим работникам в составлении и реализации учебных планов</p>

№	Показатель оценивания	Значение оценивания	Балльная оценка	Магистральное направление, ключевое условие	Критерий	Дефициты	Управленческие действия/решения
							<p>профилей обучения и (или) индивидуальных учебных планов, ИОМов. Повышение мотивации учителя, актуализация мер морального и материального стимулирования.</p>
						<p>Недостаточная работа по подготовке обучающихся к выбору профиля обучения.</p>	<p>Назначение педагога-куратора для индивидуального сопровождения обучающегося: консультирования по выбору предметов ГИА, по определению профиля, личного образовательного маршрута и т. д. Организация психолого-педагогической диагностики по выявлению индивидуальных способностей и особенностей развития. Организация индивидуальной работы с родителями по принятию идей персонализации образовательной деятельности.</p>
						<p>Недостаточная материально-</p>	<p>Организация сетевого взаимодействия с ОО,</p>

№	Показатель оценивания	Значение оценивания	Балльная оценка	Магистральное направление, ключевое условие	Критерий	Дефициты	Управленческие действия/решения
						<p>техническая база, нет оборудования для экспериментов, лабораторных работ и опытов.</p>	<p>учреждениями дополнительного дообразования, вузами, технопарками, и т. д. по использованию материально-технической базы.</p> <p>Организация создания муниципального «ресурсного центра», в котором дети изучают углубленные курсы, а предметы на базовом уровне проходят в школах «у дома».</p> <p>Привлечение дополнительных источников финансирования, в том числе внебюджетных источников финансирования, участие в грантовых конкурсах.</p>
						<p>Недостаточное качество управления формированием и функционированием системы методического и организационно-педагогического обеспечения профильного обучения, дифференциации и индивидуализации обучения.</p>	<p>Актуализация требований ЛНА (Положение об организации профильного обучения, индивидуальных учебных планах, ИОМ педагогических работников).</p> <p>Проведение самообследования ресурсных условий (материально-технических, кадровых, информационных и др.) для реализации профильного</p>

№	Показатель оценивания	Значение оценивания	Балльная оценка	Магистральное направление, ключевое условие	Критерий	Дефициты	Управленческие действия/решения
							<p>обучения в образовательной организации.</p> <p>Обеспечение административного контроля организации профильного обучения.</p> <p>Осуществление экспертизы учебных планов профилей и индивидуальных учебных планов на предмет их соответствия требованиям ФГОС общего образования.</p> <p>Проведение диагностики способностей, образовательных и профессиональных потребностей обучающихся в профильном обучении.</p> <p>Организация обучения педагогов по составлению индивидуальных учебных планов, ИОМов.</p> <p>Организация обучения педагогов на курсах повышения квалификации по преподаванию предметов на профильном уровне.</p> <p>Использование автоматизированных систем по организационно-управленческим вопросам</p>

№	Показатель оценивания	Значение оценивания	Балльная оценка	Магистральное направление, ключевое условие	Критерий	Дефициты	Управленческие действия/решения
							(учет персональной нагрузки обучающихся и педагогов, контроль прохождения ИОМ, составление и корректировка расписания).
						Недостаточная работа по формированию интереса и мотивации обучающихся к профильному обучению.	Проведение разъяснительной работы с обучающимися и родителями (законными представителями) о важности профильного обучения обучающихся в профессиональном самоопределении. Обеспечение профориентационных мер (посещение производственных предприятий, организаций социальной сферы, организаций высшего и среднего профессионального образования), использование различных форматов, технологий обучения.
						Отсутствие диагностики запросов на профильное обучение.	Организация психолого-педагогической диагностики по выявлению индивидуальных запросов на профильное обучение.
						Не обеспечивается реализация требований	Обеспечение профессиональной



№	Показатель оценивания	Значение оценивания	Балльная оценка	Магистральное направление, ключевое условие	Критерий	Дефициты	Управленческие действия/решения
						<p>ФГОС общего образования к организации профильного обучения, в том числе в форме ИУП.</p>	<p>ориентации и предоставление возможности каждому обучающемуся проявить свои интеллектуальные и творческие способности при изучении учебных предметов, которые необходимы для продолжения получения образования и дальнейшей трудовой деятельности в областях, определенных Стратегией научно-технологического развития.</p> <p>Включение в основную образовательную программу учебных планов различных профилей обучения в соответствии с требованиями ФГОС.</p> <p>Предоставление обучающимся в соответствии с требованиями ФГОС СОО возможность формирования индивидуальных учебных планов, включающих обязательные учебные предметы, изучаемые на уровне среднего общего образования (на базовом или</p>

№	Показатель оценивания	Значение оценивания	Балльная оценка	Магистральное направление, ключевое условие	Критерий	Дефициты	Управленческие действия/решения
							<p>углубленном уровне), дополнительные учебные предметы, курсы по выбору обучающихся.</p> <p>Обеспечение требования ФГОС СОО к реализации учебных планов одного или нескольких профилей обучения (естественно-научный, гуманитарный, социально-экономический, технологический, универсальный).</p> <p>Обеспечение формирования индивидуальной траектории развития обучающегося (содержание учебных предметов, курсов, модулей, темп и формы образования), реализация ИУП.</p> <p>Обеспечение возможности индивидуального развития обучающихся посредством реализации индивидуальных учебных планов с учетом получения предпрофессиональных знаний и представлений, направленных на осуществление осознанного выбора образовательной</p>

№	Показатель оценивания	Значение оценивания	Балльная оценка	Магистральное направление, ключевое условие	Критерий	Дефициты	Управленческие действия/решения
							<p>программы следующего уровня образования и (или) направленности.</p> <p>Обеспечение кадровых, материально-технических и финансовых ресурсов для реализации ИУП.</p> <p>Обеспечение изучения интеллектуальных (академических) способностей и возможностей, познавательных интересов и потребностей обучающихся, которые могут служить основанием для разработки ИУП.</p> <p>Обеспечение вариативности содержания образовательных программ, соответствующих образовательным потребностям и интересам обучающихся.</p>
3	Реализация федеральных рабочих программ по учебным предметам (1–11 классы) (критический показатель)	100% учителей используют программы учебных предметов, содержание и планируемые результаты	1	Магистральное направление «Знание»	Образовательный процесс		

№	Показатель оценивания	Значение оценивания	Балльная оценка	Магистральное направление, ключевое условие	Критерий	Дефициты	Управленческие действия/решения
		которых не ниже соответствующих содержания и планируемых результатов федеральных рабочих программ учебных предметов					
4	Обеспеченность учебниками и учебными пособиями, в том числе специальными учебниками и учебными пособиями для обучающихся с ОВЗ	Обеспечено учебниками в полном объеме	1	Магистральное направление «Знание»	Образовательный процесс	<p>Не актуализирован перечень учебников и учебных пособий согласно ФПУ для обеспечения ООП.</p> <p>Отсутствие внебюджетных фондов.</p> <p>Отсутствие своевременного обеспечения учебниками и учебными пособиями в полном объеме.</p>	<p>Применение электронного учета библиотечного фонда.</p> <p>Привлечение внебюджетных фондов (грантов, инвестиций).</p> <p>Изучение нормативной базы (федеральный перечень учебников). Проведение анализа наличия в полном объеме учебников и учебных пособий. Организация поиска и обмена учебниками с другими общеобразовательными организациями. Обеспечение регулярного контроля своевременного</p>

№	Показатель оценивания	Значение оценивания	Балльная оценка	Магистральное направление, ключевое условие	Критерий	Дефициты	Управленческие действия/решения
							оформления заказа на обеспечение общеобразовательной организации учебниками и учебными пособиями в полном объеме.
5	Применение электронных образовательных ресурсов (ЭОР) из федерального перечня	Предусмотрено	1	Магистральное направление «Знание»	Образовательный процесс		
6	Углубленное изучение отдельных предметов	Не реализуется углубленное изучение отдельных предметов	0	Магистральное направление «Знание»	Образовательный процесс	Недостаточная работа по формированию интереса и мотивации обучающихся к углубленному изучению отдельных предметов.	<p>Организация психолого-педагогической диагностики по выявлению образовательных интересов и потребностей, способностей и талантов обучающихся.</p> <p>Организация индивидуальной работы с родителями обучающихся по изучению образовательных запросов и ожиданий.</p> <p>Проведение разъяснительной работы (индивидуальной, групповой) с обучающимися, родителями (законными представителями) о важности углубленного изучения предметов для развития способностей и профессионального</p>

№	Показатель оценивания	Значение оценивания	Балльная оценка	Магистральное направление, ключевое условие	Критерий	Дефициты	Управленческие действия/решения
							самоопределения. Проведение разъяснительной работы с обучающимися, их родителями (законными представителями) о необходимости углубленного изучения отдельных предметов для интеллектуального развития, подготовки к продолжению обучения образовательных организациях высшего и среднего профессионального образования.
						Не используются возможности реализации образовательной программы в сетевой форме.	Создание условий для реализации ООП в сетевой форме: выявление дефицитов, заключение сетевых договоров, мониторинг. Создание муниципального «ресурсного центра», в котором дети изучают углубленные курсы, а предметы на базовом уровне проходят в школах «у дома».
						Отсутствие системы изучения интересов и запросов обучающихся и их родителей (законных	Организация психолого-педагогической диагностики по выявлению образовательных интересов и потребностей,

№	Показатель оценивания	Значение оценивания	Балльная оценка	Магистральное направление, ключевое условие	Критерий	Дефициты	Управленческие действия/решения
						представителей).	способностей и талантов обучающихся. Организация индивидуальной работы с родителями обучающихся по изучению запросов и ожиданий. Назначение педагога-куратора для индивидуального сопровождения обучающегося: консультирования по выбору предметов ГИА, по определению профиля, личного образовательного маршрута и т. д. Индивидуальная работа с родителями детей по принятию идей персонализации в образовательной деятельности.
						Отсутствие системы формирования запроса.	Автоматизация системы формирования и обработки образовательных запросов.
						Отсутствие практики взаимозачета результатов, полученных в иных организациях.	Принятие локально-нормативных актов по взаимозачету образовательных результатов.
						Недостаточная работа	Проведение

№	Показатель оценивания	Значение оценивания	Балльная оценка	Магистральное направление, ключевое условие	Критерий	Дефициты	Управленческие действия/решения
						<p>по обеспечению требований ФГОС по реализации углубленного изучения отдельных предметов.</p>	<p>самообследования ресурсных (материально-технических, информационных) условий для организации углубленного изучения отдельных предметов. Осуществление анализа содержания образовательных программ, программ учебных предметов. Проведение диагностических исследований по выявлению способностей, одаренности, образовательных потребностей обучающихся.</p>
						<p>Низкий уровень профессиональной предметно-методической компетентности педагогических работников в осуществлении углубленного изучения отдельных предметов.</p>	<p>Организация адресной методической помощи педагогам в организации углубленного изучения отдельных предметов. Использование методологий менторства и наставничества для персонифицированной помощи педагогическим работникам в организации углубленного изучения отдельных предметов. Обеспечение прохождения курсов повышения квалификации по вопросам методики преподавания</p>



№	Показатель оценивания	Значение оценивания	Балльная оценка	Магистральное направление, ключевое условие	Критерий	Дефициты	Управленческие действия/решения
							<p>предмета на углубленном уровне. Повышение мотивации учителя к преподаванию предмета на углубленном уровне, актуализация мер морального и материального стимулирования.</p>
						<p>Отсутствие педагогических работников, способных обеспечить углубленное изучение отдельных предметов.</p>	<p>Использование сетевых форм реализации образовательных программ изучения отдельных предметов. Привлечение специалистов/педагогических работников из других образовательных организаций для углубленного изучения отдельных предметов. Развитие партнерства с вузами, привлечение университетских преподавателей для реализации углубленного изучения отдельных учебных предметов. Создание муниципального «ресурсного центра», в котором обеспечивается изучение отдельных предметов на углубленном уровне.</p>

<b>№</b>	<b>Показатель оценивания</b>	<b>Значение оценивания</b>	<b>Балльная оценка</b>	<b>Магистральное направление, ключевое условие</b>	<b>Критерий</b>	<b>Дефициты</b>	<b>Управленческие действия/решения</b>
7	Реализация и соблюдение требований локального акта, регламентирующего формы, порядок, периодичность текущего контроля успеваемости и промежуточной аттестации обучающихся (критический показатель)	100% учителей и членов управленческой команды школы соблюдают требования локального акта, регламентирующего формы, порядок, периодичность текущего контроля успеваемости и промежуточной аттестации обучающихся	1	Магистральное направление «Знание»	Функционирование объективной внутренней системы оценки качества образования		
8	Реализация и соблюдение требований локального акта, регламентирующего внутреннюю систему оценки качества образования (критический показатель)	100% учителей и членов управленческой команды школы соблюдают требования локального акта, регламентирующего внутреннюю систему оценки качества образования	1	Магистральное направление «Знание»	Функционирование объективной внутренней системы оценки качества образования		
9	Планирование оценочных процедур с учетом графиков проведения	Да	1	Магистральное направление «Знание»	Функционирование объективной внутренней		

№	Показатель оценивания	Значение оценивания	Балльная оценка	Магистральное направление, ключевое условие	Критерий	Дефициты	Управленческие действия/решения
	федеральных и региональных (при наличии) оценочных процедур (сводный график оценочных процедур размещен на официальном сайте школы)				системы оценки качества образования		
10	Наличие выпускников 11 класса, получивших медаль За особые успехи в учении (I и (или) II степени)	Отсутствие выпускников 11 класса, получивших медаль «За особые успехи в учении», которые набрали по одному из предметов ЕГЭ менее 70 баллов	1	Магистральное направление «Знание»	Функционирование объективной внутренней системы оценки качества образования		
11	Образовательная организация не входит в перечень образовательных организаций с признаками необъективных результатов	образовательная организация не входит в перечень образовательных организаций с признаками необъективных результатов по итогам двух предыдущих учебных годов	2	Магистральное направление «Знание»	Функционирование объективной внутренней системы оценки качества образования		
12	Отсутствие выпускников	Отсутствие	1	Магистральное	Функционирование		

№	Показатель оценивания	Значение оценивания	Балльная оценка	Магистральное направление, ключевое условие	Критерий	Дефициты	Управленческие действия/решения
	9 класса, не получивших аттестаты об основном образовании, в общей численности выпускников 9 класса (за предыдущий учебный год)	выпускников 9 класса, не получивших аттестаты об основном общем образовании		направление «Знание»	ие объективной внутренней системы оценки качества образования		
13	Отсутствие выпускников 11 класса, не получивших аттестаты о среднем образовании, в общей численности выпускников 11 класса (за предыдущий учебный год)	Отсутствие выпускников 11 класса, не получивших аттестаты о среднем общем образовании	1	Магистральное направление «Знание»	Функционирование объективной внутренней системы оценки качества образования		
14	Реализация рабочих программ курсов внеурочной деятельности, в том числе курса Разговоры о важном (критический показатель)	Обучающимся обеспечено не менее 5–9 часов еженедельных занятий внеурочной деятельностью	2	Магистральное направление «Знание»	Обеспечение удовлетворения образовательных интересов и потребностей обучающихся	Не обеспечивается реализация внеурочной деятельности в соответствии с требованиями ФГОС.	Организация выявления способностей, склонностей образовательных интересов и потребностей обучающихся. Организация выявления запросов и ожиданий родителей (законных представителей обучающихся). Создание рабочих групп педагогических работников для разработки программ курсов внеурочной деятельности/внесения корректировок в программы курсов внеурочной

№	Показатель оценивания	Значение оценивания	Балльная оценка	Магистральное направление, ключевое условие	Критерий	Дефициты	Управленческие действия/решения
						<p>деятельности.            Обеспечение при разработке программ курсов внеурочной деятельности формирования и развития конкретных планируемых предметных и метапредметных результатов.            Обеспечение качества образовательной деятельности на занятиях курсов внеурочной деятельности.            Обеспечение мониторинга качества образовательной деятельности на занятиях курсов внеурочной деятельности.            Обеспечение мониторинга результатов образовательной деятельности.            Создание материально-технических, информационно-технических условий для эффективной реализации рабочих программ курсов внеурочной деятельности, в том числе курса «Разговоры о важном».</p>	<p>Организация адресной организационно-методической помощи</p>
						Недостаточный уровень профессиональных компетенций	

№	Показатель оценивания	Значение оценивания	Балльная оценка	Магистральное направление, ключевое условие	Критерий	Дефициты	Управленческие действия/решения
						<p>педагогических работников по составлению и реализации программ внеурочной деятельности.</p> <p>Отсутствие ресурсных возможностей (кадры, помещения) для реализации программ курсов внеурочной деятельности.</p>	<p>педагогам в составлении и реализации программ курсов внеурочной деятельности. Внедрение методологий менторства и наставничества для персонафицированной помощи педагогическим работникам в вопросах составления и реализации программ курсов внеурочной деятельности. Обеспечение обучения на курсах повышения квалификации по организации учебно-исследовательской и проектной деятельности в рамках внеурочной деятельности. Повышение мотивации учителя, актуализация мер морального и материального стимулирования.</p> <p>Привлечение партнеров для организации образовательной деятельности: - взаимодействие с образовательными организациями, организациями высшего и среднего профессионального</p>

№	Показатель оценивания	Значение оценивания	Балльная оценка	Магистральное направление, ключевое условие	Критерий	Дефициты	Управленческие действия/решения
							образования, культуры, науки, использование новых форматов взаимодействия для восполнения недостающих кадровых ресурсов, привлечения кадров к реализации рабочих программ курсов внеурочной деятельности общеобразовательной организации; - взаимодействие с организациями, предприятиями для использования ресурсов профессионально-производственной среды, помещений для реализации рабочих программ курсов внеурочной деятельности; - использование сетевых форм реализации образовательной деятельности.
15	Участие обучающихся во Всероссийской олимпиаде школьников	Участие в региональном этапе	2	Магистральное направление «Знание»	Обеспечение удовлетворения образовательных интересов и потребностей обучающихся	Недостаток организации вовлечения обучающихся в олимпиадное движение школьников и подготовки к участию обучающихся во Всероссийской	Создание системы работы с одаренными детьми, включающую выявление, поддержку и сопровождение, развитие интеллектуальной одаренности. Повышение мотивации и интереса обучающихся к

№	Показатель оценивания	Значение оценивания	Балльная оценка	Магистральное направление, ключевое условие	Критерий	Дефициты	Управленческие действия/решения
						олимпиаде школьников.	<p>участию в олимпиадном движении.</p> <p>Обеспечение разработки программ подготовки обучающихся к участию в олимпиадном движении на всех уровнях от школьного до всероссийского.</p> <p>Организация систематической подготовки обучающихся к участию в олимпиадном движении на всех уровнях от школьного до всероссийского.</p> <p>Обеспечение мотивации и интереса обучающихся к участию в школьном туре ВСОШ.</p> <p>Анализ результатов школьного этапа ВСОШ, прогнозирование результатов муниципального /регионального/ заключительного этапа.</p> <p>Создание системы мер морального и материального стимулирования педагогических работников, обеспечивающих участие обучающихся в олимпиадном движении.</p>



№	Показатель оценивания	Значение оценивания	Балльная оценка	Магистральное направление, ключевое условие	Критерий	Дефициты	Управленческие действия/решения
							Создание системы мер морального и материального стимулирования обучающихся, в участвующих в олимпиадном движении.
						Не обеспечивается подготовка обучающихся к участию в олимпиадном движении.	<p>Осуществление анализа результатов школьного этапа ВСОШ, прогнозирование результатов муниципального/регионального/заключительного этапа.</p> <p>Обеспечение индивидуальной подготовки обучающихся в муниципальном/региональном/заключительном этапе ВСОШ.</p> <p>Организация развития предметно-методических компетенций учителей, обеспечивающих подготовку обучающихся к участию в олимпиадном движении.</p> <p>Привлечение педагогических работников в качестве эксперта, члена жюри на различных этапах проведения олимпиады.</p> <p>Привлечение партнеров из вузов в рамках сетевого</p>

№	Показатель оценивания	Значение оценивания	Балльная оценка	Магистральное направление, ключевое условие	Критерий	Дефициты	Управленческие действия/решения
							взаимодействия для обеспечения подготовки обучающихся.
16	Наличие победителей и призеров этапов Всероссийской олимпиады школьников	Наличие победителей и (или) призеров муниципального этапа Всероссийской олимпиады школьников	1	Магистральное направление «Знание»	Обеспечение удовлетворения образовательных интересов и потребностей обучающихся	Недостаток организации вовлечения обучающихся в олимпиадное движение школьников и подготовки к участию обучающихся во Всероссийской олимпиаде школьников.	Создание системы работы с одаренными детьми, включающую выявление, поддержку и сопровождение, развитие интеллектуальной одаренности. Повышение мотивации и интереса обучающихся к участию в олимпиадном движении. Обеспечение разработки программ подготовки обучающихся к участию в олимпиадном движении на всех уровнях от школьного до всероссийского. Организация систематической подготовки обучающихся к участию в олимпиадном движении на всех уровнях от школьного до всероссийского. Обеспечение мотивации и интереса обучающихся к участию в школьном туре ВСОШ. Анализ результатов школьного этапа ВСОШ,

№	Показатель оценивания	Значение оценивания	Балльная оценка	Магистральное направление, ключевое условие	Критерий	Дефициты	Управленческие действия/решения
							<p>прогнозирование результатов муниципального /регионального/ заключительного этапа. Создание системы мер морального и материального стимулирования педагогических работников, обеспечивающих участие обучающихся в олимпиадном движении. Создание системы мер морального и материального стимулирования обучающихся, в участвующих в олимпиадном движении.</p>
						<p>Не обеспечивается подготовка обучающихся к участию в олимпиадном движении.</p>	<p>Осуществление анализа результатов школьного этапа ВСОШ, прогнозирование результатов муниципального /регионального/ заключительного этапа. Обеспечение индивидуальной подготовки обучающихся в муниципальном/ региональном/заключительном этапе ВСОШ. Организация развития предметно-методических</p>

№	Показатель оценивания	Значение оценивания	Балльная оценка	Магистральное направление, ключевое условие	Критерий	Дефициты	Управленческие действия/решения
							компетенций учителей, обеспечивающих подготовку обучающихся к участию в олимпиадном движении. Привлечение педагогических работников в качестве эксперта, члена жюри на различных этапах проведения олимпиады. Привлечение партнеров из вузов в рамках сетевого взаимодействия для обеспечения подготовки обучающихся.
17	Сетевая форма реализации общеобразовательных программ (наличие договора(-ов) о сетевой форме реализации общеобразовательных программ; наличие общеобразовательных программ, реализуемых в сетевой форме)	Осуществляется сетевая форма реализации общеобразовательных программ	1	Магистральное направление «Знание»	Обеспечение удовлетворения образовательных интересов и потребностей обучающихся		
18	Реализация программы (плана) мероприятий по обеспечению доступности и качества образования обучающихся с ОВЗ, с	Реализация в течение 2 и более лет	3	Магистральное направление «Знание»	Обеспечение условий для организации образования обучающихся с ограниченными		

№	Показатель оценивания	Значение оценивания	Балльная оценка	Магистральное направление, ключевое условие	Критерий	Дефициты	Управленческие действия/решения
	инвалидностью (или развития инклюзивного образования и т. п.)				возможностями здоровья (ОВЗ), с инвалидностью		
19	Разработанность локальных актов (далее – ЛА) в части организации образования обучающихся с ОВЗ, с инвалидностью, в том числе посредством организации инклюзивного образования	Разработаны отдельные ЛА, или есть указание в общих ЛА на особенности организации образования обучающихся с ОВЗ, с инвалидностью по всем вопросам	2	Магистральное направление «Знание»	Обеспечение условий для организации образования обучающихся с ограниченными возможностями здоровья (ОВЗ), с инвалидностью		
20	Кадровое обеспечение оказания психолого-педагогической и технической помощи обучающимся с ОВЗ, с инвалидностью	Обеспечено полностью	2	Магистральное направление «Знание»	Обеспечение условий для организации образования обучающихся с ограниченными возможностями здоровья (ОВЗ), с инвалидностью		
21	Программно-методическое обеспечение обучения и воспитания по федеральным адаптированным образовательным программам	Разработаны адаптированные основные общеобразовательные программы	1	Магистральное направление «Знание»	Обеспечение условий для организации образования обучающихся с ограниченными возможностями здоровья (ОВЗ), с	Отсутствие контроля за разработкой адаптированных основных общеобразовательных программ в ОО.	Разработка адаптированных основных общеобразовательных программ. Обеспечение административного контроля.
					Недостаточная компетентность	Модернизация методической деятельности	В

№	Показатель оценивания	Значение оценивания	Балльная оценка	Магистральное направление, ключевое условие	Критерий	Дефициты	Управленческие действия/решения
					инвалидностью	педагогических работников в выполнении трудовой функции по разработке образовательных программ в том числе адаптированных основных общеобразовательных программ и адаптированных дополнительных общеобразовательных программ	образовательной организации по развитию компетенций педагогических работников в вопросах программно-методического обеспечения обучения и воспитания по федеральным адаптированным образовательным программам (при наличии обучающихся с ОВЗ, с инвалидностью) посредством: - организации адресной организационно-методической помощи, внедрения методологий тьюторства, менторства и наставничества для персонифицированной помощи педагогическим работникам в вопросах программно-методического обеспечения обучения и воспитания по федеральным адаптированным образовательным программам; - обучения на курсах повышения квалификации по разработке и реализации адаптированных основных общеобразовательных

№	Показатель оценивания	Значение оценивания	Балльная оценка	Магистральное направление, ключевое условие	Критерий	Дефициты	Управленческие действия/решения
							программ и адаптированных дополнительных общеобразовательных программ.
22	Обеспечение информационной открытости, доступности информации об организации образования обучающихся с ОВЗ, с инвалидностью (за исключением персональной информации, в том числе о состоянии здоровья обучающихся)	Информационный блок на официальном сайте общеобразовательной организации с регулярно обновляемой информацией	3	Магистральное направление «Знание»	Обеспечение условий для организации образования обучающихся с ограниченными возможностями здоровья (ОВЗ), с инвалидностью		
23	Учебно-дидактическое обеспечение обучения и воспитания по федеральным адаптированным образовательным программам (в соответствии с рекомендованными психолого-медико-педагогической комиссией вариантами адаптированных образовательных программ)	Обеспечено учебниками в полном объеме	1	Магистральное направление «Знание»	Обеспечение условий для организации образования обучающихся с ограниченными возможностями здоровья (ОВЗ), с инвалидностью	Невыполнение управленческой командой общеобразовательной организации административной функции контроля за своевременным учебно-дидактическим обеспечением обучения и воспитания по федеральным адаптированным образовательным программам (при наличии обучающихся с	Проведение анализа обеспеченности образовательной организации учебниками и учебными пособиями с целью выявления потребностей. Осуществление своевременной подачи заявок на обеспечение учебниками и учебно-дидактическое обеспечение обучения и воспитания по федеральным адаптированным образовательным

№	Показатель оценивания	Значение оценивания	Балльная оценка	Магистральное направление, ключевое условие	Критерий	Дефициты	Управленческие действия/решения
						ОВЗ и в соответствии с рекомендованными психолого-медико-педагогической комиссией вариантами адаптированных образовательных программ).	программам (при наличии обучающихся с ОВЗ и в соответствии с рекомендованными психолого-медико-педагогической комиссией вариантами адаптированных образовательных программ). Осуществление контроля за своевременным обеспечением учебниками и учебно-дидактическими пособиями в полном объеме для организации обучения и воспитания по федеральным адаптированным образовательным программам (при наличии обучающихся с ОВЗ) и в соответствии с рекомендованными психолого-медико-педагогической комиссией вариантами адаптированных образовательных программ). Обеспечение приобретения учебников для инклюзивного образования.
24	Наличие специальных технических средств обучения (далее –ТСО)	оснащены ТСО отдельные классы для обучающихся	2	Магистральное направление «Знание»	Обеспечение условий для организации	Невыполнение управленческой командой	Проведение анализа оснащенности образовательной организации



№	Показатель оценивания	Значение оценивания	Балльная оценка	Магистральное направление, ключевое условие	Критерий	Дефициты	Управленческие действия/решения
	индивидуального и коллективного пользования	с ОВЗ, с инвалидностью			образования обучающихся с ограниченными возможностями здоровья (ОВЗ), с инвалидностью	общеобразовательной организации административной функции контроля за наличием ТСО индивидуального и коллективного пользования, автоматизированных рабочих мест (при наличии в общеобразовательной организации обучающихся с ОВЗ, с инвалидностью).	специальными техническими средствами обучения индивидуального и коллективного пользования с целью выявления потребностей. Осуществление своевременной подачи заявок на оснащение ТСО, автоматизированных рабочих мест и классов для обучающихся с ОВЗ, с инвалидностью. Обеспечение контроля наличия ТСО, индивидуального и коллективного пользования, автоматизированных рабочих мест (при наличии в общеобразовательной организации обучающихся с ОВЗ, с инвалидностью) Обеспечение приобретения ТСО рабочих мест для обучающихся с ОВЗ, с инвалидностью.
25	Применение электронных образовательных ресурсов и дистанционных образовательных	Предусмотрено	1	Магистральное направление «Знание»	Обеспечение условий для организации образования обучающихся с		

№	Показатель оценивания	Значение оценивания	Балльная оценка	Магистральное направление, ключевое условие	Критерий	Дефициты	Управленческие действия/решения
	технологий в образовании обучающихся с ОВЗ, с инвалидностью				ограниченными возможностями здоровья (ОВЗ), с инвалидностью		
26	Создание условий для профессионального развития и совершенствования профессиональных компетенций педагогических работников в части обучения и воспитания обучающихся с ОВЗ, с инвалидностью, в том числе посредством организации инклюзивного образования (за три последних года)	100% педагогических работников прошли обучение (за три последних года)	3	Магистральное направление «Знание»	Обеспечение условий для организации образования обучающихся с ограниченными возможностями здоровья (ОВЗ), с инвалидностью		
27	Трансляция опыта образовательной организации в вопросах образования обучающихся с ОВЗ, с инвалидностью, в том числе посредством организации инклюзивного образования, на семинарах, тренингах, конференциях и иных	Проводится эпизодически (отдельные мероприятия)	1	Магистральное направление «Знание»	Обеспечение условий для организации образования обучающихся с ограниченными возможностями здоровья (ОВЗ), с инвалидностью	Недостаточный уровень профессиональных компетенций педагогических работников для трансляции опыта в вопросах образования обучающихся с ОВЗ, с инвалидностью на семинарах, тренингах, конференциях и иных мероприятиях	Обеспечение совершенствования профессиональных компетенций и последующих действий по трансляции опыта образовательной организации в вопросах образования обучающихся с ОВЗ, с инвалидностью. Организация методического сопровождения

№	Показатель оценивания	Значение оценивания	Балльная оценка	Магистральное направление, ключевое условие	Критерий	Дефициты	Управленческие действия/решения
	мероприятиях						<p>педагогических работников, готовых к трансляции опыта образовательной организации в вопросах образования обучающихся с ОВЗ, с инвалидностью на семинарах, тренингах, конференциях и иных мероприятиях.</p> <p>Организация системной деятельности по обеспечению достижения показателей, позволяющих трансляцию эффективного опыта образовательной организации в вопросах образования обучающихся с ОВЗ, с инвалидностью: - создание банка методов, приемов, технологий, обеспечивающих успешность обучающихся с ОВЗ, с инвалидностью; - создание системы тренинговых мер по подготовке к трансляции опыта образовательной организации в вопросах образования обучающихся с ОВЗ, с инвалидностью: - организация обмена опытом с педагогическими работниками других</p>

№	Показатель оценивания	Значение оценивания	Балльная оценка	Магистральное направление, ключевое условие	Критерий	Дефициты	Управленческие действия/решения
							образовательных организаций по организационно-методическим формам обучения детей с ОВЗ, с инвалидностью; - организация участия педагогических работников во внутришкольных обучающих мероприятиях по обсуждению вопросов обучения и воспитания обучающихся с ОВЗ, с инвалидностью - на семинарах, тренингах, конференциях и др. - проведение межшкольных педагогических советов, методических мероприятий; - участие в муниципальных/краевых/федеральных методических событиях.
28	Обеспечение бесплатным горячим питанием обучающихся начальных классов (критический показатель)	100% обучающихся начальных классов обеспечены горячим питанием	1	Магистральное направление «Здоровье»	Здоровьесберегающая среда		
29	Организация просветительской	Наличие общешкольной	1	Магистральное направление	Здоровьесберегающая среда		

№	Показатель оценивания	Значение оценивания	Балльная оценка	Магистральное направление, ключевое условие	Критерий	Дефициты	Управленческие действия/решения
	деятельности, направленной на формирование здорового образа жизни (далее ЗОЖ), профилактика табакокурения, употребления алкоголя и наркотических средств. (критический показатель)	программы работы по противодействию и профилактике вредных привычек		«Здоровье»			
30	Количество школьных просветительских мероприятий по ЗОЖ, по профилактике курения табака, употребления алкоголя и наркотических средств	Более 5 мероприятий за учебный год	3	Магистральное направление «Здоровье»	Здоровьесберегающая среда		
31	Реализация программы здоровьесбережения	Наличие отдельных программ здоровьесбережения (в рамках предметного блока, у отдельных преподавателей) и их полноценная реализация	1	Магистральное направление «Здоровье»	Здоровьесберегающая среда	Не учитываются нормы непрерывной работы с ЭСО	Организация ознакомления педколлектива с нормами СанПин.
						Невключенность вопросов здоровьесбережения в образовательную программу.	Выделение в рабочих программах по предметам вопросов по здоровьесбережению, паспортах класса - инструкций из СанПин.
						Отсутствие компетенций у заместителя директора по воспитанию по администрированию деятельности в части	Обеспечение повышения квалификации заместителя директора по воспитанию по администрированию деятельности в части реализации программы

№	Показатель оценивания	Значение оценивания	Балльная оценка	Магистральное направление, ключевое условие	Критерий	Дефициты	Управленческие действия/решения
						реализации программы здоровьесбережения.	здоровьесбережения.
						Отсутствие единой программы здоровьесбережения.	Разработка единой программы здоровьесбережения, с включением необходимых разделов и учетом норм СанПиН.
32	Наличие в образовательной организации спортивной инфраструктуры для занятий физической культурой и спортом, в том числе, доступной населению (в том числе на основе договоров сетевого взаимодействия)	Да	1	Магистральное направление «Здоровье»	Создание условий для занятий физической культурой и спортом	Отсутствие квалифицированных специалистов.	Организация привлечения специалистов из числа родителей, студентов вузов (4-5 курс). Обеспечение прохождения педагогами курсовой подготовки, профессиональной переподготовки; направление выпускников на целевое обучение. Привлечение квалифицированных специалистов посредством сетевой формы реализации программы.
						Несформированность организационно-управленческих компетенций управленческой команды.	Обеспечение корпоративного обучения управленческой команды.

№	Показатель оценивания	Значение оценивания	Балльная оценка	Магистральное направление, ключевое условие	Критерий	Дефициты	Управленческие действия/решения
						<p>Отсутствие спортивного зала, соответствующего требованиям СанПин, отсутствие спортивной инфраструктуры для занятий физической культурой и спортом.</p> <p>Созданный в общеобразовательной организации спортивный клуб не включен в Единый Всероссийский реестр школьных спортивных клубов.</p>	<p>Обеспечение материально-технической базы для организации спортивной инфраструктуры в соответствии с требованиями СанПин.</p> <p>Заключение договоров сетевого взаимодействия с образовательными организациями для использования их материально-технических ресурсов/помещений.</p> <p>Определение сетевых партнеров (предприятия, организации) в ближайшем окружении или дистанционно, которые могли бы предоставить школе ресурсы (профессиональные кадры, материально-техническую базу, образовательные ресурсы).</p> <p>Организация работы по включению школьного спортивного клуба в Единый Всероссийский реестр школьных спортивных клубов.</p>

№	Показатель оценивания	Значение оценивания	Балльная оценка	Магистральное направление, ключевое условие	Критерий	Дефициты	Управленческие действия/решения
						Недостаточная работа по формированию мотивации у обучающихся и их родителей к посещению школьных спортивных клубов.	Организация деятельности по проведению мероприятий, стимулирующих спортивные достижения обучающихся, интерес к физкультурно-спортивной деятельности. Проведение разъяснительной работы с родителями (законными представителями) и обучающимися по привлечению к посещению занятий физической культурой и спортом, в том числе посещению спортивных секций, школьных спортивных клубов.
34	Наличие дополнительных образовательных услуг в области физической культуры и спорта; доля обучающихся, постоянно посещающих занятия	От 20% до 29% обучающихся постоянно посещают занятия	2	Магистральное направление «Здоровье»	Создание условий для занятий физической культурой и спортом	Отсутствие сетевой формы реализации программы.	Определение сетевых партнеров (предприятия, организации) в ближайшем окружении или дистанционно, которые могли бы предоставить школе ресурсы (профессиональные кадры, материально-техническую базу, образовательные ресурсы).
						Отсутствие	Организация привлечения



№	Показатель оценивания	Значение оценивания	Балльная оценка	Магистральное направление, ключевое условие	Критерий	Дефициты	Управленческие действия/решения
						<p>квалифицированных специалистов.</p>	<p>специалистов из числа родителей, студентов вузов (4-5 курс). Обеспечение прохождения педагогами курсовой подготовки, профессиональной переподготовки; направление выпускников на целевое обучение. Привлечение квалифицированных специалистов посредством сетевой формы реализации программы.</p>
						<p>Несформированность организационно-управленческих компетенций управленческой команды.</p>	<p>Обеспечение корпоративного обучения управленческой команды.</p>
						<p>Отсутствие спортивного зала, соответствующего требованиям СанПин, отсутствие спортивной инфраструктуры для занятий физической культурой и спортом.</p>	<p>Обеспечение материально-технической базы для организации спортивной инфраструктуры в соответствии с требованиями СанПин. Заключение договоров сетевого взаимодействия с образовательными организациями для</p>

№	Показатель оценивания	Значение оценивания	Балльная оценка	Магистральное направление, ключевое условие	Критерий	Дефициты	Управленческие действия/решения
							использования их материально-технических ресурсов/помещений. Определение сетевых партнеров (предприятия, организации) в ближайшем окружении или дистанционно, которые могли бы предоставить школе ресурсы (профессиональные кадры, материально-техническую базу, образовательные ресурсы).
						Отсутствие лицензии на осуществление образовательной деятельности по программам дополнительного образования.	Организация административной деятельности по лицензированию на осуществление образовательной деятельности по программам дополнительного образования.
35	Участие обучающихся в массовых физкультурно-спортивных мероприятиях (в том числе во Всероссийских спортивных соревнованиях школьников Президентские	Участие обучающихся в спортивных мероприятиях на региональном и (или) всероссийском уровнях	3	Магистральное направление «Здоровье»	Создание условий для занятий физической культурой и спортом		

№	Показатель оценивания	Значение оценивания	Балльная оценка	Магистральное направление, ключевое условие	Критерий	Дефициты	Управленческие действия/решения
	<p>состязания и Всероссийских спортивных играх школьников Президентские спортивные игры, Всероссийских соревнованиях и спартакиадах Специальной олимпиады России, Всероссийских соревнованиях и спартакиадах Всероссийской федерации спорта лиц с интеллектуальными нарушениями)</p>						
36	<p>Наличие победителей и призеров спортивных соревнований (в том числе во Всероссийских спортивных соревнованиях школьников Президентские состязания и Всероссийских спортивных играх школьников Президентские спортивные игры, Всероссийских</p>	<p>Наличие победителей и (или) призеров на региональном и (или) всероссийском уровне</p>	2	<p>Магистральное направление «Здоровье»</p>	<p>Создание условий для занятий физической культурой и спортом</p>		

№	Показатель оценивания	Значение оценивания	Балльная оценка	Магистральное направление, ключевое условие	Критерий	Дефициты	Управленческие действия/решения
	соревнованиях и спартакиадах Специальной олимпиады России, Всероссийских соревнованиях и спартакиадах Всероссийской федерации спорта лиц с интеллектуальными нарушениями)						
37	Доля обучающихся, получивших знак отличия Всероссийского физкультурно-спортивного комплекса Готов к труду и обороне (далее – ВФСК ГТО) в установленном порядке, соответствующий его возрастной категории на 1 сентября отчетного года	30% и более обучающихся, имеющих знак отличия ВФСК «ГТО», подтвержденный удостоверением	3	Магистральное направление «Здоровье»	Создание условий для занятий физической культурой и спортом		
38	Наличие в организации отдельного кабинета учителя-логопеда и (или) учителя-дефектолога	отсутствие	0	Магистральное направление «Здоровье»		Создать условия для открытия отдельного кабинета учителя-логопеда	Организация административной деятельности по лицензированию отдельного кабинета учителя-логопеда

№	Показатель оценивания	Значение оценивания	Балльная оценка	Магистральное направление, ключевое условие	Критерий	Дефициты	Управленческие действия/решения
39	Наличие в кабинете учителя-логопеда и (или) учителя-дефектолога оборудованных зон (помещений) для проведения индивидуальных и групповых занятий, коррекционно-развивающей работы	отсутствие	0	Магистральное направление «Здоровье»		Создать условия для проведения индивидуальных и групповых занятий в отдельном логопедическом кабинете	
40	Доля обучающихся, охваченных дополнительным образованием в общей численности обучающихся (критический показатель)	77% и более обучающихся	3	Магистральное направление «Творчество»	Развитие талантов		
41	Реализация дополнительных общеобразовательных программ	Отсутствие программ или программы по 1–2 направлениям	0	Магистральное направление «Творчество»	Развитие талантов	Не организована сетевая форма реализации дополнительных общеобразовательных программ.	Проведение мониторинга ресурсов внешней среды для реализации программ дополнительного образования. Заключение договоров о реализации программ дополнительного образования в сетевой форме.
						Отсутствие ресурсов в образовательной организации для реализации программ дополнительного	Проведение мониторинга ресурсов внешней среды для реализации программ дополнительного образования.

№	Показатель оценивания	Значение оценивания	Балльная оценка	Магистральное направление, ключевое условие	Критерий	Дефициты	Управленческие действия/решения
						образования.	Заключение договоров о реализации программ дополнительного образования в сетевой форме. Обеспечение деятельности по привлечению внебюджетного финансирования для восполнения ресурсов.
						Наличие профессиональных дефицитов у заместителя директора по воспитательной работе в выполнении трудовой функции по администрированию деятельности общеобразовательной организации в части организации дополнительного образования в общеобразовательной организации.	Обеспечение повышения квалификации заместителя директора по воспитательной работе в части организации дополнительного образования в общеобразовательной организации.
						Отсутствие или недостаточное материально-техническое оснащение образовательной организации для реализации	Проведение мониторинга условий/ресурсов (материальных, информационно-технических, кадровых) для организации дополнительного

№	Показатель оценивания	Значение оценивания	Балльная оценка	Магистральное направление, ключевое условие	Критерий	Дефициты	Управленческие действия/решения
						дополнительного образования.	образования обучающихся. Материально-техническое обновление образовательной среды, приспособление помещений, использование возможностей трансформирования, зонирования школьного пространства, использование/приобретение высокотехнологичного оборудования для реализации дополнительного образования.
						Кадровый дефицит специалистов по дополнительному образованию детей.	Направление запроса в ЦНППМ на формирование ИОМ для педагога. Организация обучения педагогических работников, профессиональной переподготовки кадров. Организация методического сопровождения реализации программ дополнительного образования. Устранение кадрового дефицита за счет своевременного выявления кадровых потребностей; развития кадрового потенциала; осуществления

№	Показатель оценивания	Значение оценивания	Балльная оценка	Магистральное направление, ключевое условие	Критерий	Дефициты	Управленческие действия/решения
							<p>профессиональной переподготовки по образовательным программам педагогической направленности; привлечения молодых специалистов дополнительного образования, привлечение квалифицированных специалистов из других организаций, предприятий.</p>
						<p>Отсутствие изучения образовательных потребностей и индивидуальных возможностей обучающихся, интересов семьи и общества.</p>	<p>Проведение мониторинга образовательных потребностей обучающихся в обучении по программам дополнительного образования, в том числе кружков, секций и др.</p>
						<p>Отсутствие достаточного количества программ дополнительного образования по всем направленностям.</p>	<p>Анализ дополнительных образовательных программы на предмет качества их содержания, соответствия интересам и потребностям обучающихся и их родителей (законных представителей). Разработка программ дополнительного образования разных направленностей с учетом целей и задач</p>



№	Показатель оценивания	Значение оценивания	Балльная оценка	Магистральное направление, ключевое условие	Критерий	Дефициты	Управленческие действия/решения
							<p>общеобразовательной организации, интересов и потребностей обучающихся и индивидуальных возможностей (повышение вариативности дополнительного образования детей). Обновление методов и содержания дополнительного образования детей в соответствии с их образовательными потребностями и индивидуальными возможностями, интересами семьи и общества. Обеспечение равного доступа к дополнительным общеобразовательным программам для различных категорий детей в соответствии с их образовательными потребностями и индивидуальными возможностями. Разработка в программе воспитания в разделе "Виды, формы и содержание воспитательной</p>

№	Показатель оценивания	Значение оценивания	Балльная оценка	Магистральное направление, ключевое условие	Критерий	Дефициты	Управленческие действия/решения
							деятельности" вариативного модуля "Дополнительное образование", планирование мероприятий.
42	Наличие технологических кружков на базе общеобразовательной организации и/или в рамках сетевого взаимодействия	1 технологический кружок	1	Магистральное направление «Творчество»	Развитие талантов	Отсутствуют педагогические кадры для реализации дополнительных общеобразовательных программ технической и естественно-научной направленностей.	Направление запроса в ЦНППМ на формирование ИОМ для педагога. Организация обучения педагогических работников, профессиональной переподготовки кадров. Привлечение к реализации образовательных программ "Кружка НТИ" специалистов, имеющих среднее профессиональное или высшее образование, отвечающее квалификационным требованиям, указанным в квалификационных справочниках, и (или) профессиональным стандартам. Привлечение к реализации дополнительных общеобразовательных программ обучающихся по образовательным программам высшего образования по

№	Показатель оценивания	Значение оценивания	Балльная оценка	Магистральное направление, ключевое условие	Критерий	Дефициты	Управленческие действия/решения
							<p>специальностям и направлениям подготовки, соответствующим направлениям дополнительных общеобразовательных программ, реализуемых технологическим кружком, и успешно прошедших промежуточную аттестацию не менее чем за два года обучения.</p> <p>Кадровое обеспечение (организация обучения педагогических работников, привлечение квалифицированных специалистов из других организаций, предприятий) для работы кружков технической и естественно-научной направленностей.</p>
						<p>Не организована сетевая форма реализации дополнительных общеобразовательных программ технической и естественно-научной направленностей.</p>	<p>Проведение мониторинга ресурсов внешней среды для реализации программ дополнительного образования.</p> <p>Заключение договоров о реализации программ дополнительного образования в сетевой форме.</p>

№	Показатель оценивания	Значение оценивания	Балльная оценка	Магистральное направление, ключевое условие	Критерий	Дефициты	Управленческие действия/решения
						<p>Отсутствует материально-техническое оснащение, помещения, необходимые для реализации дополнительных общеобразовательных</p>	<p>При планировании реализации программ технологического "Кружка НТИ", организация образовательной деятельности в сетевой форме с привлечением ресурсов детских технопарков "Кванториум", мобильных технопарков "Кванториум", центров цифрового образования "IT-куб", центров "Дом научной коллаборации" и прочих организаций, деятельность которых направлена на развитие технического творчества обучающихся (в случае отсутствия у общеобразовательной организации необходимого оборудования, средств обучения и воспитания).</p> <p>Обеспечить деятельность по привлечению внебюджетного финансирования для восполнения ресурсов. Организовать проведение мониторинга условий/ресурсов</p>

№	Показатель оценивания	Значение оценивания	Балльная оценка	Магистральное направление, ключевое условие	Критерий	Дефициты	Управленческие действия/решения
						программ технической и естественно-научной направленностей.	(материальных, информационно-технических, кадровых) для организации на базе общеобразовательной организации кружков технической и естественно-научной направленностей. Материально-техническое обновление образовательной среды, приспособление помещений, использование возможностей трансформирования, зонирования школьного пространства, использование/приобретение высокотехнологичного оборудования для организации работы кружков технологической и естественно-научной направленности. При планировании реализации программ технологического "Кружка НТИ", организация образовательной деятельности в сетевой форме с привлечением ресурсов детских

№	Показатель оценивания	Значение оценивания	Балльная оценка	Магистральное направление, ключевое условие	Критерий	Дефициты	Управленческие действия/решения
							технопарков "Кванториум", мобильных технопарков "Кванториум", центров цифрового образования "IT-куб", центров "Дом научной коллаборации" и прочих организаций, деятельность которых направлена на развитие технического творчества обучающихся (в случае отсутствия у общеобразовательной организации необходимого оборудования, средств обучения и воспитания).
						Наличие профессиональных дефицитов у заместителя директора по воспитательной работе в выполнении трудовой функции по администрированию деятельности общеобразовательной организации в части организации дополнительного образования в общеобразовательной организации.	Обеспечение повышения квалификации заместителя директора по воспитательной работе по вопросам организации дополнительного образования в общеобразовательной организации, сетевого взаимодействия.

№	Показатель оценивания	Значение оценивания	Балльная оценка	Магистральное направление, ключевое условие	Критерий	Дефициты	Управленческие действия/решения
						Отсутствие дополнительных общеобразовательных программ технической и естественно-научной направленностей.	Анализ дополнительных образовательных программ на предмет качества их содержания, соответствия интересам и образовательных потребностям обучающихся. Организация разработки дополнительных общеобразовательных программ технической и естественно-научной направленностей.
						Недостаточная работа по формированию интереса и мотивации обучающихся и их родителей (законных представителей) в обучении детей по программам технологической направленности.	Проведение мониторинга образовательных потребностей обучающихся в обучении по дополнительным общеобразовательным программам технической и естественно-научной направленностей. Выявление, поддержка и развитие интеллектуальных способностей и талантов обучающихся к научно-техническому творчеству, обеспечение условий для профессиональной ориентации обучающихся, создание сообщества обучающихся и педагогических работников,

№	Показатель оценивания	Значение оценивания	Балльная оценка	Магистральное направление, ключевое условие	Критерий	Дефициты	Управленческие действия/решения
							активно вовлеченных в проекты Кружкового движения.
						Не разработана программа технологического кружка.	<p>Разработка программы технологического кружка в рамках дополнительного образования.</p> <p>Разработка программы технологического кружка в рамках дополнительного образования, реализуемой в сетевой форме при участии представителей работодателей и общественно-деловых объединений, наставников из числа представителей Ассоциации кружков, иных заинтересованных лиц.</p> <p>Разработка программы технологического кружка в рамках внеурочной деятельности.</p>
						Не определен формат организации кружка технической направленности на базе образовательной организации для детей в возрасте от 10 до 18 лет по направлениям НТИ в	Утверждение формата организации кружка технической направленности на базе общеобразовательной организации для детей в возрасте от 10 до 18 лет по направлениям НТИ (аэронет, автонет, маринет, нейронет,



№	Показатель оценивания	Значение оценивания	Балльная оценка	Магистральное направление, ключевое условие	Критерий	Дефициты	Управленческие действия/решения
						соответствии с имеющимися у образовательной организации кадровыми и материально-техническими ресурсами.	хелснет, фуднет, энеджерджинет, технет, сэйфнет и пр.) в соответствии с имеющимися у общеобразовательной организации кадровыми и материально-техническими ресурсами.
43	Участие обучающихся в конкурсах, фестивалях, олимпиадах (кроме Всероссийской олимпиады школьников), конференциях	Участие обучающихся в конкурсах, фестивалях, олимпиадах, конференциях на региональном и (или) всероссийском уровне	3	Магистральное направление «Творчество»	Развитие талантов		
44	Наличие победителей и призеров различных олимпиад (кроме ВСОШ), смотров, конкурсов, конференций	Наличие победителей и (или) призеров конкурсов, фестивалей, олимпиад, конференций на всероссийском уровне	3	Магистральное направление «Творчество»	Развитие талантов		
45	Сетевая форма реализации дополнительных общеобразовательных программ (организации)	Сетевая форма реализации дополнительных общеобразовательных программ с	1	Магистральное направление «Творчество»	Развитие талантов	Низкий уровень организационно-управленческих компетенций управленческой	Направление запроса в ЦНППМ на формирование ИОМ для руководителя (заместителя руководителя). Повышение квалификации

№	Показатель оценивания	Значение оценивания	Балльная оценка	Магистральное направление, ключевое условие	Критерий	Дефициты	Управленческие действия/решения
	культуры и искусств, технопарки Кванториум, мобильные технопарки Кванториум, Дома научной коллаборации, центры IT-куб, Точка роста, экостанции, ведущие предприятия региона, профессиональные образовательные организации и образовательные организации высшего образования и др.)	1 организацией				<p>команды.</p> <p>Недостаточная работа по формированию заинтересованности в сетевом взаимодействии педагогических работников, обучающихся и их родителей (законных представителей)</p>	<p>заместителя директора по воспитательной работе по вопросам выполнения трудовой функции по администрированию деятельности общеобразовательной организации в части организации взаимодействия с организациями культуры и искусств, кванториумами, мобильными кванториумами, ДНК, «IT-кубами», «Точками роста», экостанциями, ведущими предприятиями региона, профессиональными образовательными организациями и образовательными организациями высшего образования и др.).</p> <p>Привлечение обучающихся к сетевой форме обучения по дополнительным общеобразовательным программам.</p>

№	Показатель оценивания	Значение оценивания	Балльная оценка	Магистральное направление, ключевое условие	Критерий	Дефициты	Управленческие действия/решения
						<p>Отсутствие разработанных образовательных программ, реализующихся в сетевой форме, по всем шести направленностям.</p> <p>Наличие профессиональных дефицитов у специалистов по дополнительному образованию детей в части организации сетевого</p>	<p>Создание ресурсных условий в общеобразовательной организации для обеспечения сетевого взаимодействия (нормативно-правовые, материально-, информационно-технические, кадровые).</p> <p>Организация взаимодействия в том числе в сетевой форме (заключение договоров) с организациями культуры и искусства, кванториумами, центрами «IT-кубы», «Точками роста», экостанциями, ведущими предприятиями региона, профессиональными образовательными организациями и образовательными организациями высшего образования и др.</p> <p>Организация обучения педагогических работников по реализации программ дополнительного образования в сетевой форме.</p>

№	Показатель оценивания	Значение оценивания	Балльная оценка	Магистральное направление, ключевое условие	Критерий	Дефициты	Управленческие действия/решения
						<p>взаимодействия.</p> <p>При реализации дополнительных образовательных программ образовательная организация не использует ресурсы других организаций, осуществляющих образовательную деятельность, а также научных, медицинских, физкультурно-спортивных организаций, организаций культуры и иных организаций, обладающих ресурсами, необходимыми для осуществления образовательной деятельности по соответствующей дополнительной общеобразовательной программе.</p>	<p>Планирование при разработке программ, реализуемых в сетевой форме, наряду со школой, учреждением дополнительного образования, СПО, вузами, участия организаций культуры и искусств, кванториумов, мобильных кванториумов, ДНК, «IT-кубы», «Точки роста», экостанций, ведущих предприятий региона и иных организаций, обладающих ресурсами, необходимыми для осуществления образовательной деятельности по дополнительным общеобразовательным программам.</p> <p>Определение образовательных организаций-участников и (или) организаций, обладающих ресурсами.</p> <p>Осуществление сетевой формы реализации программы на основании договора, заключенного</p>

№	Показатель оценивания	Значение оценивания	Балльная оценка	Магистральное направление, ключевое условие	Критерий	Дефициты	Управленческие действия/решения
							между школой, и теми учреждениями, которые заинтересованы в реализации такой программы, в соответствии с целями и задачами образовательной организации, интересами и потребностями обучающихся.
46	Функционирование школьных творческих объединений (школьный театр, школьный музей, школьный музыкальный коллектив, школьный медиасендер (телевидение, газета, журнал) и др.)(критический показатель)	1–2 объединения	1	Магистральное направление «Творчество»	Школьные творческие объединения	Несбалансированность системы внеурочной деятельности	Разработка/корректировка плана внеурочной деятельности на основе методических рекомендаций Минпросвещения России.
						Не сформирована система воспитательной работы школы.	Обеспечение Штабом воспитательной работы диверсификации палитры школьных творческих объединений.
						Низкий уровень компетенций педагогических работников, не позволяющий реализовать палитру творческих объединений	Направление запроса в ЦНППМ на формирование ИОМ для педагогов.
						Не созданы условия для функционирования школьных творческих объединений.	Проведение мониторинговых исследований: ресурсных условий и материально-технических условий для организации

№	Показатель оценивания	Значение оценивания	Балльная оценка	Магистральное направление, ключевое условие	Критерий	Дефициты	Управленческие действия/решения
							<p>школьных творческих объединений (школьный театр, школьный музей, школьный музыкальный коллектив, школьный медиацентр (телевидение, газета, журнал) и др.); интересов, склонностей, образовательных потребностей обучающихся в функционировании школьных творческих объединений (школьный театр, школьный музей, школьный музыкальный коллектив, школьный медиацентр (телевидение, газета, журнал) и др.); создания техносферы школы, материально-технического обновления образовательной среды посредством рационального использования школьных пространств-зданий, помещений (классы, залы, коридоры и т.д.), территорий, модернизации учебных помещений; использования возможностей трансформирования, зонирования школьного</p>

№	Показатель оценивания	Значение оценивания	Балльная оценка	Магистральное направление, ключевое условие	Критерий	Дефициты	Управленческие действия/решения
							<p>пространства для обучающихся, мест для занятий творчеством, самостоятельностью, осуществления любой другой деятельности.</p> <p>Организация деятельности школьных творческих объединений в сетевой форме.</p> <p>Привлечение специалистов из других организаций к созданию и функционированию школьных творческих объединений (школьный театр, школьный музей, школьный музыкальный коллектив, школьный медиацентр (телевидение, газета, журнал) и др.)</p> <p>Привлечение обучающихся к участию в творческих объединениях (школьный театр, школьный музей, школьный музыкальный коллектив, школьный медиацентр (телевидение, газета, журнал) и др.)</p> <p>Информирование, привлечение родителей</p>

№	Показатель оценивания	Значение оценивания	Балльная оценка	Магистральное направление, ключевое условие	Критерий	Дефициты	Управленческие действия/решения
							(законных представителей) к созданию творческих объединений (школьный театр, школьный музей, школьный музыкальный коллектив, школьный медицентр (телевидение, газета, журнал) и др.) Создание системы мотивирования/стимулирования организаторов и участников творческих объединений (школьный театр, школьный музей, школьный музыкальный коллектив, школьный медицентр (телевидение, газета, журнал) и др.).
47	Функционирование школьного театра	Отсутствие	0	Магистральное направление «Творчество»	Школьные творческие объединения	Отсутствие системы работы с детской инициативой.  Недостаточный уровень профессиональных компетенций управленческой команды в выполнении трудовых функций по созданию единого образовательного	Разработка положения о Штабе воспитательной работы, включающего порядок работы с детской инициативой.  Направление запроса в ЦНППМ на формирование ИОМ для руководителя (заместителя руководителя). Обеспечение повышения квалификации управленческой команды в части создания единого



№	Показатель оценивания	Значение оценивания	Балльная оценка	Магистральное направление, ключевое условие	Критерий	Дефициты	Управленческие действия/решения
						пространства, включая создание и функционирования школьного театра.	образовательного пространства, включая создание и функционирование школьного театра.
						Невключенность театральной деятельности образовательную программу.	Внесение изменений в основную образовательную программу, включив театральной деятельности как форму реализации программ учебных предметов и курсов внеурочной деятельности. Разработка программ внеурочной деятельности по театральной тематике (по профилю «школьный театр») для обучающихся 1-4 классов, 5-7 классов, 7-9 классов, 9-11 классов в соответствии с целями и задачами образовательной организации, интересами и потребностями обучающихся.
						Отсутствие школьного театра как формы реализации дополнительных общеобразовательных программ.	Разработка в программе воспитания в разделе "Виды, формы и содержание воспитательной деятельности" вариативного модуля "Школьные театры", планирование мероприятий.

№	Показатель оценивания	Значение оценивания	Балльная оценка	Магистральное направление, ключевое условие	Критерий	Дефициты	Управленческие действия/решения
							<p>Обеспечение взаимодействия (заключение договоров) с организациями культуры и искусств по привлечению специалистов (в том числе в сетевой дистанционной форме) для разработки и реализации дополнительной образовательной программы «Школьный театр».</p> <p>Изучение интересов, склонностей, образовательных потребностей обучающихся в театральной деятельности.</p> <p>Определение направления деятельности театрального коллектива в соответствии с целями и задачами образовательной организации, интересами и потребностями обучающихся.</p> <p>Разработка дополнительных программ художественной направленности по направлению «Театральное творчество».</p> <p>Обеспечение внесения школьного театра во Всероссийский реестр школьных театров.</p>

№	Показатель оценивания	Значение оценивания	Балльная оценка	Магистральное направление, ключевое условие	Критерий	Дефициты	Управленческие действия/решения
						<p>Отсутствие сетевой формы реализации программы школьного театра.</p>	<p>Организация сетевой формы реализации программы школьного театра на основании договора, заключенного между школой, и теми учреждениями, которые заинтересованы в реализации такой программы, в соответствии с целями и задачами образовательной организации, интересами и потребностями обучающихся. Планирование при разработке программ, реализуемых в сетевой форме, наряду со школой, учреждением дополнительного образования, СПО, вузами, участие организаций культуры и искусства, физкультурно-спортивных и иных организаций, обладающих ресурсами, необходимыми для осуществления образовательной деятельности по программе школьного театра.</p>
						Отсутствие оборудования для функционирования	Обеспечение материально-технических условий для реализации программы,

№	Показатель оценивания	Значение оценивания	Балльная оценка	Магистральное направление, ключевое условие	Критерий	Дефициты	Управленческие действия/решения
						школьного театра.	организации функционирования школьного театра.
						Отсутствие педагогов, ведущих театральные кружки и студии.	<p>Привлечение специалистов (учителя, педагоги дополнительного образования, студенты старших курсов театрального вуза, артисты театра и т.п.) для работы в театральных кружках, студиях.</p> <p>Обеспечение обучения педагогов по программам дополнительного профессионального образования по направлению «Искусство театра».</p> <p>Внесение изменений в штатное расписание, введение должностей педагогических работников по Профстандарту «Педагог дополнительного образования детей и взрослых».</p> <p>Устранение кадрового дефицита за счет своевременного выявления кадровых потребностей ; развития кадрового потенциала; осуществления</p>

№	Показатель оценивания	Значение оценивания	Балльная оценка	Магистральное направление, ключевое условие	Критерий	Дефициты	Управленческие действия/решения
							профессиональной переподготовки; привлечения молодых специалистов и педагогов дополнительного образования для разработки и реализации дополнительной образовательной программы «Школьный театр»; обучение (в том числе на базе организаций культуры и искусств) педагогических работников разработке, реализации программы, организации функционирования школьного театра.
48	Функционирование школьного музея	Функционирование школьного музея	1	Магистральное направление «Творчество»	Школьные творческие объединения		
49	Функционирование школьного хора	Отсутствие	0	Магистральное направление «Творчество»	Школьные творческие объединения	Низкий уровень компетенций педагогических работников, не позволяющий реализовать палитру творческих объединений.	Направление запроса в ЦНППМ на формирование ИОМ для педагогов.
						Недостаточный уровень профессиональных компетенций управленческой	Обеспечение повышения квалификации управленческой команды в части создания единого

№	Показатель оценивания	Значение оценивания	Балльная оценка	Магистральное направление, ключевое условие	Критерий	Дефициты	Управленческие действия/решения
						<p>команды в выполнении трудовых функций по созданию единого образовательного пространства, включая создание и функционирование школьного хора.</p> <p>Отсутствие педагогов, работающих в школьном хоре.</p>	<p>образовательного пространства, включая создание и функционирование школьного хора.</p> <p>Внесение изменений в штатное расписание, введение должностей педагогических работников по Профстандарту «Педагог дополнительного образования детей и взрослых».</p> <p>Привлечение специалистов (учителя, педагоги дополнительного образования и т.п.) для работы в школьном хоре.</p> <p>Обеспечение обучения педагогов по программам дополнительного профессионального образования в области создания школьного хора.</p> <p>Организация работы руководителя хора, концертмейстера, педагога-организатора и</p>

№	Показатель оценивания	Значение оценивания	Балльная оценка	Магистральное направление, ключевое условие	Критерий	Дефициты	Управленческие действия/решения
							<p>педагогического коллектива по функционированию Школьного хора. Обучение (в том числе на базе организаций культуры и искусств) педагогических работников общеобразовательной организации для разработки и реализации программы школьного хора.</p>
						<p>Отсутствие рабочих программ курсов внеурочной деятельности хоровой тематики.</p>	<p>Разработка программ внеурочной деятельности по хоровой тематике (по профилю «школьный хор») для обучающихся 1-4 классов, 5-7 классов, 7-9 классов, 9-11 классов в соответствии с целями и задачами образовательной организации, интересами и потребностями обучающихся. Создание материально-технических условий для реализации программы, организации деятельности школьного хора. Привлечение обучающихся к обучению по программе «Школьный хор», участию в художественной</p>

№	Показатель оценивания	Значение оценивания	Балльная оценка	Магистральное направление, ключевое условие	Критерий	Дефициты	Управленческие действия/решения
							самостоятельности. Изучение интересов, склонностей, образовательных потребностей обучающихся в функционировании школьного хора.
						Отсутствие школьного хора как формы реализации дополнительных общеобразовательных программ.	<p>Определение направления деятельности хорового коллектива (репертуар) в соответствии с целями и задачами образовательной организации, интересами и потребностями обучающихся. Привлечение педагогов дополнительного образования для разработки и реализации дополнительной образовательной программы «Школьный хор».</p> <p>Разработка дополнительных программ музыкальной направленности по направлению «Хоровое пение».</p>
						Отсутствие сетевой формы реализации программы школьного хора.	Осуществление сетевой формы реализации программы школьного хора на основании договора, заключенного между школой,



№	Показатель оценивания	Значение оценивания	Балльная оценка	Магистральное направление, ключевое условие	Критерий	Дефициты	Управленческие действия/решения
							<p>и теми учреждениями, которые заинтересованы в реализации такой программы, в соответствии с целями и задачами образовательной организации, интересами и потребностями обучающихся. Обеспечение взаимодействия (заключение договоров) с организациями культуры и искусств по привлечению специалистов (в том числе в сетевой дистанционной форме) для разработки и реализации дополнительной образовательной программы «Школьный хор».</p> <p>Обеспечение при разработке программ, реализуемых в сетевой форме, наряду со школой, учреждением дополнительного образования, СПО, участие организаций культуры и искусства и иных организаций, обладающих ресурсами, необходимыми для осуществления образовательной деятельности по программе школьного хора.</p>

№	Показатель оценивания	Значение оценивания	Балльная оценка	Магистральное направление, ключевое условие	Критерий	Дефициты	Управленческие действия/решения
50	Функционирование школьного медиацентра (телевидение, газета, журнал и др.)	Функционирование школьного медиацентра	1	Магистральное направление «Творчество»	Школьные творческие объединения		
51	Доля обучающихся, являющихся членами школьных творческих объединений, от общего количества обучающихся в организации	30% и более обучающихся	3	Магистральное направление «Творчество»	Школьные творческие объединения		
52	Количество мероприятий школьных творческих объединений: концерты, спектакли, выпуски газет, журналов и т. д. (для каждого школьного творческого объединения)	Более 2 в год (для каждого школьного творческого объединения)	2	Магистральное направление «Творчество»	Школьные творческие объединения		
53	Использование государственных символов при обучении и воспитании (критический показатель)	Да	3	Магистральное направление «Воспитание»	Организация воспитательной деятельности		
54	Реализация рабочей программы воспитания, в том числе для обучающихся с ОВЗ (критический показатель)	Да	1	Магистральное направление «Воспитание»	Организация воспитательной деятельности		
55	Реализация календарного плана воспитательной работы (критический	Да	1	Магистральное направление «Воспитание»	Организация воспитательной деятельности		

№	Показатель оценивания	Значение оценивания	Балльная оценка	Магистральное направление, ключевое условие	Критерий	Дефициты	Управленческие действия/решения
	показатель)						
56	Функционирование Совета родителей	Да	1	Магистральное направление «Воспитание»	Организация воспитательной деятельности		
57	Наличие советника директора по воспитанию и взаимодействию с детскими общественными объединениями	Да	1	Магистральное направление «Воспитание»	Организация воспитательной деятельности		
58	Взаимодействие образовательной организации и родителей в процессе реализации рабочей программы воспитания	Осуществляется с использованием регламентированных и неформальных форм взаимодействия	2	Магистральное направление «Воспитание»	Организация воспитательной деятельности	Не организован административный контроль деятельности классных руководителей.	Внесение изменений в план административного контроля, учитывающие контроль деятельности классных руководителей.
						Отсутствие открытости, системности в работе с родителями.	Обеспечение разработки и внедрения системы совместных мероприятий с родителями для достижения большей открытости школы.
						Родители не участвуют в разработке рабочей программы воспитания.	Обеспечение включенности родителей в разработку рабочей программы воспитания штабом воспитательной работы. Включение в модуль работы с родителями рабочей программы воспитания мероприятий, направленных на вовлечение родителей в образовательную

№	Показатель оценивания	Значение оценивания	Балльная оценка	Магистральное направление, ключевое условие	Критерий	Дефициты	Управленческие действия/решения
							<p>деятельность.          Разработка проекта, совместного с общественностью поселения/округа, коллегиальными органами управления (управляющими советами) с целью активизации работы с родительским сообществом, поиска и реализации способов вовлечения семей в образовательную деятельность.</p>
						<p>В общеобразовательной организации не предусмотрена деятельность представителей родительского сообщества.</p>	<p>Внесение изменений в план методической работы, обеспечив изучение содержания федеральной рабочей программы воспитания в части взаимодействия образовательной организации и родителей.          Организация деятельности в образовательной организации, в классах представительных органов родительского сообщества (родительского комитета общеобразовательной организации, классов),</p>

№	Показатель оценивания	Значение оценивания	Балльная оценка	Магистральное направление, ключевое условие	Критерий	Дефициты	Управленческие действия/решения
							<p>участующих в обсуждении и решении вопросов воспитания и обучения. Организация деятельности представителей родительского сообщества в Управляющем совете общеобразовательной организации. Направление запроса в ЦНППИМ на формирование ИОМ для руководителя (заместителя руководителя) в части организации взаимодействия образовательной организации и родителей в процессе реализации рабочей программы воспитания.</p>
						<p>Отсутствует работа по регламентированным формам взаимодействия образовательной организации и родителей.</p>	<p>Организация работы по регламентированным формам взаимодействия образовательной организации и родителей: функционирование родительского комитета, заседания попечительского совета, заседания родительского комитета, заседания Комиссии по урегулированию споров</p>

№	Показатель оценивания	Значение оценивания	Балльная оценка	Магистральное направление, ключевое условие	Критерий	Дефициты	Управленческие действия/решения
							<p>между участниками образовательных отношений, проведение родительских собраний.</p> <p>Разработка тематических родительские собрания в классах, общешкольных родительских собраний по вопросам воспитания, взаимоотношений обучающихся и педагогов, условий обучения и воспитания.</p>
						<p>Не стимулируется развитие неформальных форм взаимодействия образовательной организации и родителей.</p>	<p>Организация неформальных форм взаимодействия образовательной организации и родителей: групповые консультации родителей по различным вопросам развития и воспитания детей, педагогические лектории, родительские школы и университеты, родительские клубы, клубы выходного дня, мастер-классы, круглые столы по вопросам воспитания.</p>
						<p>Не используется воспитательный потенциал взаимодействия с</p>	<p>Организация родительских дней, в которые родители (законные представители) могут посещать уроки и</p>

№	Показатель оценивания	Значение оценивания	Балльная оценка	Магистральное направление, ключевое условие	Критерий	Дефициты	Управленческие действия/решения
						<p>родителями (законными представителями) обучающихся в процессе реализации рабочей программы воспитания.</p>	<p>внеурочные занятия. Организация работы семейных клубов, родительских гостиных, предоставляющих родителям, педагогам и обучающимся площадку для совместного досуга и общения, с обсуждением актуальных вопросов воспитания. Организация проведения тематических собраний (в том числе по инициативе родителей), на которых родители смогут получать советы по вопросам воспитания, консультаций психологов, врачей, социальных работников, служителей традиционных российских религий, обмен опытом. Организация родительских форумов на интернет-сайте общеобразовательной организации, интернет-сообществ, групп с участием педагогов, для обсуждения интересующих родителей вопросов. Организация участия</p>

№	Показатель оценивания	Значение оценивания	Балльная оценка	Магистральное направление, ключевое условие	Критерий	Дефициты	Управленческие действия/решения
							<p>родителей в психолого-педагогических консилиумах в случаях, предусмотренных нормативными документами о психолого-педагогическом консилиуме в общеобразовательной организации в соответствии с порядком привлечения родителей (законных представителей).</p> <p>Организация привлечения родителей (законных представителей) к подготовке и проведению классных и общешкольных мероприятий.</p> <p>Организация целевого взаимодействия с законными представителями детей-сирот, оставшихся без попечения родителей, приёмных детей.</p> <p>Организация трансляции опыта по взаимодействию образовательной организации и родителей в процессе реализации рабочей программы воспитания.</p>
59	Наличие школьной символики (флаг школы, гимн школы, эмблема)	Отсутствие	0	Магистральное направление «Воспитание»	Организация воспитательной деятельности	Низкая организационная и творческая активность	Создание проектной группы для проведения конкурса по разработке школьной



№	Показатель оценивания	Значение оценивания	Балльная оценка	Магистральное направление, ключевое условие	Критерий	Дефициты	Управленческие действия/решения
	школы, элементы школьного костюма и т. п.)					управления образовательной организацией.	<p>символики. Разработка основных характеристик уклада общеобразовательной организации: традиции и ритуалы, особые нормы этикета в общеобразовательной организации.</p> <p>Организация совместной деятельности педагогов, обучающихся, других участников образовательных отношений по созданию предметно-пространственной среды, поддержанию и использованию её в воспитательном процессе: - разработка и популяризация символики общеобразовательной организации (эмблема, флаг, логотип, элементы костюма обучающихся и т. п.), используемой как повседневно, так и в торжественные моменты.</p> <p>Организация инициативной группы обучающихся (Совет обучающихся, и т.п.), педагогических работников и</p>

№	Показатель оценивания	Значение оценивания	Балльная оценка	Магистральное направление, ключевое условие	Критерий	Дефициты	Управленческие действия/решения
							<p>других участников образовательных отношений по разработке школьной символики.</p> <p>Привлечение обучающихся, их родителей (законных представителей), педагогических работников к обсуждению дизайнерских и иных решений.</p>
						<p>Не обеспечено использование школьной символики (флаг школы, гимн школы, эмблема школы, элементы школьного костюма и т. п.) при обучении и воспитании обучающихся.</p>	<p>Обеспечение актуализации рабочих программ по внеурочной деятельности, воспитательных планов, программ, проектов в вопросах использования школьной символики (флаг школы, гимн школы, эмблема школы, элементы школьного костюма и т. п.)</p> <p>Организация рабочей группы по разработке комплекса мероприятий с обязательным использованием школьной символики.</p>
60	Реализация программ краеведения и школьного туризма	Реализуется 1 программа краеведения или школьного туризма	1	Магистральное направление «Воспитание»	Организация воспитательной деятельности	Недостаточно сформирована система работы административной команды с кадрами, отсутствие кадрового	<p>Разработка положения о кадровом резерве общеобразовательной организации.</p> <p>Организация работы по привлечению специалистов</p>

№	Показатель оценивания	Значение оценивания	Балльная оценка	Магистральное направление, ключевое условие	Критерий	Дефициты	Управленческие действия/решения
						<p>резерва и как, следствие, отсутствие специалиста, занимающегося вопросами организации туристско-краеведческой деятельности обучающихся.</p> <p>Недостаточный уровень профессиональных компетенций управленческой команды в части организации реализации программы краеведения и школьного туризма.</p> <p>Нет защищенных туристических объектов вблизи школы.</p>	<p>других организаций (образовательных, социальных и др.). Использование услуг туристско-экскурсионных и других организаций (туристские фирмы, спортивные клубы, индивидуальные предприниматели и т.д.) на основе заключенного договора об оказании туристских услуг. Обеспечение повышения квалификации педагогических работников по вопросам организации краеведческой деятельности и школьного туризма.</p> <p>Направление запроса в ЦНППМ на формирование ИОМ для заместителя руководителя в части организации реализации программы краеведения и школьного туризма.</p> <p>Использование возможностей участия в федеральном проекте «Классная страна»,</p>

№	Показатель оценивания	Значение оценивания	Балльная оценка	Магистральное направление, ключевое условие	Критерий	Дефициты	Управленческие действия/решения
						<p>Отсутствие материально-технического оснащения для реализации программ по туризму, отсутствие необходимого личного и группового снаряжения.</p> <p>Не разработаны программы краеведения и школьного туризма в рамках внеурочной деятельности и/или дополнительного образования.</p>	<p>который аккумулирует передовые идеи по развитию детского туризма.</p> <p>Использование для закупки туристического оборудования средств грантов, спонсорской помощи.</p> <p>Оптимизация расходов, планирование материально-технического оснащения, необходимого для реализации программы краеведения или школьного туризма.</p> <p>Интеграция туристско-краеведческой деятельности в программу воспитания общеобразовательной организации.</p> <p>Анализ и экспертиза качества школьных программ краеведения и школьного туризма.</p> <p>Принятие мер по привлечению и мотивации обучающихся к поисковой и краеведческой деятельности, детскому познавательному туризму.</p> <p>Организация деятельности рабочей группы по модернизации программ</p>

№	Показатель оценивания	Значение оценивания	Балльная оценка	Магистральное направление, ключевое условие	Критерий	Дефициты	Управленческие действия/решения
							краеведения и школьного туризма: - реализация программ урочной и внеурочной деятельности, дополнительного образования по краеведению и школьному туризму; - организация профильных каникулярных отрядов, слетов, мастер-классов, экскурсий, конкурсов по краеведению и школьному туризму; - организация сетевого взаимодействия с организациями-партнерами, курирующими программы краеведения и школьного туризма в районе, крае. Организация систематического административного контроля реализации программ краеведения и школьного туризма в общеобразовательной организации.
61	Организация летних тематических смен в школьном лагере	Наличие	1	Магистральное направление «Воспитание»	Организация воспитательной деятельности		
62	Функционирование Совета обучающихся	Отсутствие	0	Магистральное направление	Ученическое самоуправление,	Отсутствие системы работы с детской	Разработка положения о Штабе воспитательной

№	Показатель оценивания	Значение оценивания	Балльная оценка	Магистральное направление, ключевое условие	Критерий	Дефициты	Управленческие действия/решения
				«Воспитание»	волонтерское движение	инициативой, ученическим самоуправлением.	<p>работы, включающего порядок работы с детской инициативой.</p> <p>Обеспечение Штабом воспитательной работы создания и включения в деятельность образовательной организации Совета обучающихся.</p> <p>Назначение ответственного за функционирование (куратора) Совета обучающихся.</p> <p>Принятие мер поддержки детских общественных объединений.</p> <p>Обеспечение создания и соблюдения нормативных правовых актов по функционированию Совета обучающихся.</p> <p>Корректировка имеющихся нормативных правовых актов образовательной организации по функционированию Совета обучающихся.</p> <p>Обеспечение организации и функционирования Совета обучающихся.</p> <p>Разработка мер по мотивации обучающихся к ученическому</p>

№	Показатель оценивания	Значение оценивания	Балльная оценка	Магистральное направление, ключевое условие	Критерий	Дефициты	Управленческие действия/решения
							<p>самоуправлению с привлечением органов государственного управления общеобразовательной организации.</p> <p>Разработка положения о Совете обучающихся, предусматривающее вхождение в его состав представителей всех параллелей, распределение полномочий среди членов Совета обучающихся.</p> <p>Обеспечение учета мнения и представления органами ученического самоуправления интересов всех обучающихся в процессе управления общеобразовательной организацией.</p> <p>Обеспечение защиты органами ученического самоуправления законных интересов и академических прав обучающихся.</p> <p>Организация участия представителей органов ученического самоуправления в разработке,</p>

№	Показатель оценивания	Значение оценивания	Балльная оценка	Магистральное направление, ключевое условие	Критерий	Дефициты	Управленческие действия/решения
							<p>обсуждении и реализации рабочей программы воспитания, календарного плана воспитательной работы, в анализе воспитательной деятельности в общеобразовательной организации.</p>
						<p>Недостаточно организована работа по вовлечению обучающихся в деятельность Совета обучающихся.</p>	<p>Организация работы по мотивации обучающихся к деятельности в Совете обучающихся путем создания имиджа, распространения положительного опыта практической деятельности, позитивных проявлений Совета обучающихся.</p> <p>Организация работы по развитию потребности в общественной деятельности путем вовлечения в коллегиальные органы управления (Управляющие советы).</p> <p>Организация исследования по выявлению детей с лидерскими качествами.</p> <p>Принятие мер, направленных на развитие правовой и политической культуры детей.</p>



№	Показатель оценивания	Значение оценивания	Балльная оценка	Магистральное направление, ключевое условие	Критерий	Дефициты	Управленческие действия/решения
							<p>Разработка мер морального и материального стимулирования обучающихся.</p> <p>Обеспечение советником директора по воспитанию и взаимодействию с детскими общественными объединениями содействия в функционировании системы ученического самоуправления, стимулирования развития новых форм ученического самоуправления.</p>
						<p>Недостаток профессиональных компетенций заместителя директора по воспитанию, советника директора по воспитанию и взаимодействию с детскими общественными объединениями в организации ученического самоуправления.</p>	<p>Обеспечение повышения квалификации заместителя директора по воспитанию, советника директора по воспитанию и взаимодействию с детскими общественными объединениями по вопросам организации ученического самоуправления.</p>
63	Наличие первичного отделения РДДМ	Наличие	1	Магистральное направление	Ученическое самоуправление,		

№	Показатель оценивания	Значение оценивания	Балльная оценка	Магистральное направление, ключевое условие	Критерий	Дефициты	Управленческие действия/решения
	Движение первых			«Воспитание»	волонтерское движение		
64	Наличие центра детских инициатив, пространства ученического самоуправления	Наличие	1	Магистральное направление «Воспитание»	Ученическое самоуправление, волонтерское движение		
65	Участие в реализации проекта Орлята России (при реализации начального общего образования)	Участие в проекте	1	Магистральное направление «Воспитание»	Ученическое самоуправление, волонтерское движение		
66	Наличие представительств детских и молодежных общественных объединений («Юнармия», «Большая перемена» и др.)	Отсутствие	0	Магистральное направление «Воспитание»	Ученическое самоуправление, волонтерское движение	Недостаток профессиональных компетенций заместителя директора по воспитанию в создании и организации деятельности детских и молодежных общественных объединений («Юнармия», «Большая перемена» и др.).	Направление запроса в ЦНППМ на формирование ИОМ для заместителя директора по воспитанию в части организации деятельности детских и молодежных общественных объединений.
						Недостаточная работа по вовлечению обучающихся в деятельность представительств детских и молодежных общественных объединений	Создание представительств детских и молодежных общественных объединений («Юнармия», «Большая перемена» и др.). Организация разъяснительной работы среди обучающихся и

№	Показатель оценивания	Значение оценивания	Балльная оценка	Магистральное направление, ключевое условие	Критерий	Дефициты	Управленческие действия/решения
						<p>(«Юнармия», «Большая перемена»).</p>	<p>родителей (законных представителей) о деятельности детских и молодежных общественных объединений («Юнармия», «Большая перемена» и др.).          Организация работы по мотивации обучающихся к участию в молодежных общественных объединениях («Юнармия», «Большая перемена» и др.).          Организация работы по вовлечению обучающихся в детские и молодежные общественные объединения.          Разработка актуальных мер морального и материального стимулирования обучающихся.          Организация работы по формированию ценностных ориентаций обучающихся: разработка мер и мероприятий, включающих приобретение первоначального опыта обучающихся в работе общественных объединений.          Создание условий для организации в школе</p>

№	Показатель оценивания	Значение оценивания	Балльная оценка	Магистральное направление, ключевое условие	Критерий	Дефициты	Управленческие действия/решения
						<p>представительств детских и молодежных общественных объединений («Юнармия», «Большая перемена» и др.). Обеспечение советником директора по воспитанию и взаимодействию с детскими общественными объединениями информирования участников образовательных отношений о деятельности детских и молодежных общественных объединений («Юнармия», «Большая перемена» и др.) и их значимости для формирования личности обучающихся.</p> <p>Организация работы по вовлечению обучающихся и педагогов в конкурс «Большая перемена».</p>	
						<p>В программе воспитания не предусмотрена организация детских и молодежных общественных объединений.</p>	<p>Разработка в программе воспитания в разделе "Виды, формы и содержание воспитательной деятельности" вариативного модуля "Детские общественные объединения", планирование мероприятий в рамках модуля.</p>

№	Показатель оценивания	Значение оценивания	Балльная оценка	Магистральное направление, ключевое условие	Критерий	Дефициты	Управленческие действия/решения
67	Участие обучающихся в волонтерском движении	Обучающиеся участвуют в волонтерском движении	1	Магистральное направление «Воспитание»	Ученическое самоуправление, волонтерское движение		
68	Наличие школьных военно-патриотических клубов	Наличие	1	Магистральное направление «Воспитание»	Ученическое самоуправление, волонтерское движение		
69	Реализация утвержденного календарного плана профориентационной деятельности в школе (в соответствии с календарным планом профориентационной деятельности, разработанным в субъекте РФ)(критический показатель)	Да	1	Магистральное направление «Профориентация»	Сопровождение выбора профессии		
70	Определение ответственного за реализацию профориентационной деятельности (в должности не ниже заместителя директора)	Да	1	Магистральное направление «Профориентация»	Сопровождение выбора профессии		
71	Наличие соглашений с региональными предприятиями/организа	Да	1	Магистральное направление «Профориентация»	Сопровождение выбора профессии		

№	Показатель оценивания	Значение оценивания	Балльная оценка	Магистральное направление, ключевое условие	Критерий	Дефициты	Управленческие действия/решения
	циями, оказывающими содействие в реализации профориентационных мероприятий			ция»			
72	Наличие профильных предпрофессиональных классов (инженерные, медицинские, космические, IT, педагогические, предпринимательские и др.)	Да	1	Магистральное направление «Профориентация»	Сопровождение выбора профессии		
73	Наличие и использование дополнительных материалов по профориентации, в том числе мультимедийных, в учебных предметах общеобразовательного цикла	Да	1	Магистральное направление «Профориентация»	Сопровождение выбора профессии		
74	Посещение обучающимися экскурсий на предприятиях	Да	1	Магистральное направление «Профориентация»	Сопровождение выбора профессии		
75	Участие обучающихся в моделирующих профессиональных пробах (онлайн) и тестированиях	Да	1	Магистральное направление «Профориентация»	Сопровождение выбора профессии		
76	Посещение обучающимися экскурсий	Да	1	Магистральное направление	Сопровождение выбора		

№	Показатель оценивания	Значение оценивания	Балльная оценка	Магистральное направление, ключевое условие	Критерий	Дефициты	Управленческие действия/решения
	в организациях СПО и ВО			«Профориентация»	профессии		
77	Посещение обучающимися профессиональных проб на региональных площадках	Да	1	Магистральное направление «Профориентация»	Сопровождение выбора профессии		
78	Посещение обучающимися занятий по программам дополнительного образования, в том числе кружков, секций и др., направленных на профориентацию	Да	1	Магистральное направление «Профориентация»	Сопровождение выбора профессии		
79	Прохождение обучающимися профессионального обучения по программам профессиональной подготовки по профессиям рабочих и должностям служащих	Да	1	Магистральное направление «Профориентация»	Сопровождение выбора профессии		
80	Проведение родительских собраний на тему профессиональной ориентации, в том числе о кадровых потребностях современного рынка труда	Да	1	Магистральное направление «Профориентация»	Сопровождение выбора профессии		

№	Показатель оценивания	Значение оценивания	Балльная оценка	Магистральное направление, ключевое условие	Критерий	Дефициты	Управленческие действия/решения
81	Участие обучающихся 6–11 классов в мероприятиях проекта Билет в будущее	Да	1	Магистральное направление «Профориентация»	Сопровождение выбора профессии		
82	Участие обучающихся в чемпионатах по профессиональному мастерству, в том числе для обучающихся с инвалидностью, с ОВЗ, включая фестиваль Знакомство с профессией в рамках чемпионатов Абилимпикс	Нет	0	Магистральное направление «Профориентация»	Сопровождение выбора профессии	Не обеспечивается подготовка к участию в чемпионатах по профессиональному мастерству.	Создание в ОО системы подготовки к чемпионатам по профессиональному мастерству, включающую: назначение ответственного за работу; рассмотрение вопросов по подготовке к чемпионатам по профмастерству на заседаниях педагогического и методического советов; наличие в ОО системы поощрений педагогов, работающих в данном направлении. Обеспечение условий для подготовки обучающихся к участию в чемпионатах по профессиональному мастерству: материально-техническое обновление образовательной среды, приспособление помещений, использование возможностей трансформирования, зонирования школьного пространства,



№	Показатель оценивания	Значение оценивания	Балльная оценка	Магистральное направление, ключевое условие	Критерий	Дефициты	Управленческие действия/решения
							<p>использование/приобретение высокотехнологичного оборудования; кадровое обеспечение (организация обучения педагогических работников, привлечение квалифицированных специалистов из других организаций, предприятий); поиск финансовых средств (участие в грантах, конкурсах, обращение к спонсорам) для организации поездок из отдаленных сел к месту проведения чемпионатов по профессиональному мастерству. Повышение мотивации обучающихся к участию в чемпионатах по профессиональному мастерству.</p>
						<p>Не обеспечивается информирование обучающихся общеобразовательных организаций о целях и задачах Всероссийского чемпионатного движения по</p>	<p>Обеспечение сетевого взаимодействия общеобразовательных организаций с образовательными организациями среднего профессионального образования.</p>

№	Показатель оценивания	Значение оценивания	Балльная оценка	Магистральное направление, ключевое условие	Критерий	Дефициты	Управленческие действия/решения
						<p>профессиональному мастерству.</p>	<p>Обеспечение на региональном уровне участия обучающихся общеобразовательных организаций в профориентационных мероприятиях, проводимых в рамках регионального и отборочного (межрегионального) этапов Чемпионата по профессиональному мастерству «Профессионалы» и Чемпионата высоких технологий Всероссийского чемпионатного движения по профессиональному мастерству.</p> <p>Обеспечение на региональном уровне увеличения охвата обучающихся общеобразовательных организаций субъектов Российской Федерации принявшие участие в открытых онлайн-уроках проекта «Шоу профессий», реализуемых с учетом опыта цикла открытых уроков</p>

№	Показатель оценивания	Значение оценивания	Балльная оценка	Магистральное направление, ключевое условие	Критерий	Дефициты	Управленческие действия/решения
							«Проектория», направленных на раннюю профориентацию», проводимых в рамках федерального проекта «Успех каждого ребенка» национального проекта «Образование».
83	Использование единых подходов к штатному расписанию (количество административного персонала на контингент, узкие специалисты)	В организации используются единые подходы к штатному расписанию	1	Ключевое условие «Учитель. Школьная команда»	Условия педагогического труда		
84	Предусмотрены меры материального и нематериального стимулирования (разработан школьный локальный акт о системе материального и нематериального стимулирования, соблюдаются требования локального акта)	Предусмотрены меры материального и нематериального стимулирования	1	Ключевое условие «Учитель. Школьная команда»	Условия педагогического труда		
85	Развитие системы наставничества (положение о наставничестве, дорожная карта о его реализации,	Да	1	Ключевое условие «Учитель. Школьная команда»	Методическое сопровождение педагогических кадров. Система наставничества		

№	Показатель оценивания	Значение оценивания	Балльная оценка	Магистральное направление, ключевое условие	Критерий	Дефициты	Управленческие действия/решения
	приказы)(критический показатель)						
86	Наличие методических объединений / кафедр / методических советов учителей(критический показатель)	Да	1	Ключевое условие «Учитель. Школьная команда»	Методическое сопровождение педагогических кадров. Система наставничества		
87	Наличие методических объединений / кафедр / методических советов классных руководителей	Да	1	Ключевое условие «Учитель. Школьная команда»	Методическое сопровождение педагогических кадров. Система наставничества		
88	Охват учителей диагностикой профессиональных компетенций (федеральной, региональной, самодиагностикой)	Не менее 50% учителей прошли диагностику профессиональных компетенций	2	Ключевое условие «Учитель. Школьная команда»	Методическое сопровождение педагогических кадров. Система наставничества	Недостаточный охват учителей диагностикой профессиональных компетенций (федеральной, региональной, самодиагностикой).	Проведение разъяснительной работы с педагогическими кадрами по порядку формам диагностики профессиональных дефицитов педагогических работников образовательных организаций с возможностью получения индивидуального плана в соответствии с распоряжением Минпросвещения России от 27.08.2021 № Р-201. Разработка системы административных мер по организации проведения диагностических процедур, обеспечивающих выявление профессиональных

№	Показатель оценивания	Значение оценивания	Балльная оценка	Магистральное направление, ключевое условие	Критерий	Дефициты	Управленческие действия/решения
							<p>дефицитов педагогических работников и последующие действия по их ликвидации, предупреждению.</p> <p>Повышение мотивации педагогических работников к прохождению диагностики профессиональных компетенций.</p> <p>Разработка способов стимулирования и поощрения педагогических работников, направленных на профилактику профессионального выгорания, повышение мотивации педагогических работников к прохождению диагностики профессиональных компетенций.</p> <p>Разработка плана мероприятий по выявлению профессиональных затруднений и потребностей педагогов.</p> <p>Разработка программы наставничества, в том числе реверсивного, организация «горизонтального» обучения педагогических работников.</p>

№	Показатель оценивания	Значение оценивания	Балльная оценка	Магистральное направление, ключевое условие	Критерий	Дефициты	Управленческие действия/решения
							<p>Обеспечение адресного подхода со стороны администрации, проведение мероприятий по популяризации диагностики, разъяснении ее роли в снижении уровня профессиональных дефицитов, ее влияния на дальнейшее профессиональное развитие. Обеспечение самодиагностики профессиональных дефицитов на основании рефлексии профессиональной деятельности, на основе разработанного инструментария (анкета/чек-лист).</p> <p>Обеспечение проведения диагностики профессиональных дефицитов на основании результатов профессиональной деятельности (экспертный анализ результатов в области обучения, воспитания, развития обучающихся).</p> <p>Обеспечение проведения</p>

№	Показатель оценивания	Значение оценивания	Балльная оценка	Магистральное направление, ключевое условие	Критерий	Дефициты	Управленческие действия/решения
							диагностики профессиональных дефицитов на основании экспертной оценки практической деятельности (участие в открытом мероприятии, его анализ и подготовка заключения о выявленных профессиональных дефицитах).
89	Доля учителей, для которых по результатам диагностики разработаны индивидуальные образовательные маршруты	Менее 3 % учителей	0	Ключевое условие «Учитель. Школьная команда»	Методическое сопровождение педагогических кадров. Система наставничества	Низкая доля учителей, для которых по результатам диагностики профессиональных дефицитов разработаны ИОМ.	Организация адресного методического сопровождения педагогических работников, нуждающихся в поддержке, сопровождении для преодоления профессиональных затруднений и дефицитов. Выстраивание взаимодействия с различными структурами на региональном и (или) федеральном уровнях, обеспечивающими персональное сопровождение педагогических работников. Выстраивание взаимодействия региональных методистов с

№	Показатель оценивания	Значение оценивания	Балльная оценка	Магистральное направление, ключевое условие	Критерий	Дефициты	Управленческие действия/решения
							<p>руководителем образовательной организации и его заместителями, руководителями предметных методических объединений и педагогическими работниками, для которых необходима разработка ИОМ. Разработка плана мероприятий по сопровождению педагогов, у которых выявлены профессиональные дефициты.</p> <p>Обеспечение анализа / самоанализа профессиональной деятельности педагогических работников.</p> <p>Обеспечение участия представителей управленческой команды в формировании ИОМ педагога.</p> <p>Обеспечение мотивирующего административного контроля разработки и реализации ИОМа.</p> <p>Проведение разъяснительных мероприятий по формированию у педагога</p>



№	Показатель оценивания	Значение оценивания	Балльная оценка	Магистральное направление, ключевое условие	Критерий	Дефициты	Управленческие действия/решения
							<p>понимания своих образовательно-профессиональных дефицитов и потребностей. Проведение анализа результатов диагностик профессиональных дефицитов педагогических работников общеобразовательной организации (направления диагностики профессиональных дефицитов педагогических работников обусловлены нормативно закрепленным перечнем профессиональных компетенций: предметных, методических, психолого-педагогических, коммуникативных компетенций, которые связаны с трудовыми функциями профессионального стандарта "Педагог"). Проведение мероприятий по повышению внутренней мотивации педагога при разработке и реализации ИОМ.</p>

№	Показатель оценивания	Значение оценивания	Балльная оценка	Магистральное направление, ключевое условие	Критерий	Дефициты	Управленческие действия/решения
							<p>Организация мониторинга удовлетворенности педагогов профессиональной деятельностью и методическим сопровождением.</p> <p>Разработка ИОМ непрерывного развития профессионального мастерства педагогических работников для повышения эффективности их профессиональной деятельности.</p> <p>Осуществление административного контроля за организацией деятельности по выявлению дефицитов, сопровождению, разработки и реализации ИОМ.</p> <p>Разработка способов стимулирования и поощрения педагогических работников, направленных на повышение мотивации педагогических работников к прохождению диагностики профессиональных компетенций.</p>
90	Доля педагогических	Не менее 80%	3	Ключевое	Развитие и		

№	Показатель оценивания	Значение оценивания	Балльная оценка	Магистральное направление, ключевое условие	Критерий	Дефициты	Управленческие действия/решения
	работников, прошедших обучение по программам повышения квалификации, размещенным в Федеральном реестре дополнительных профессиональных программ педагогического образования (за три последних года)(критический показатель)	педагогических работников		условие «Учитель. Школьная команда»	повышение квалификации		
91	Доля педагогических работников, прошедших обучение по программам повышения квалификации по инструментам ЦОС, размещенным в Федеральном реестре дополнительных профессиональных программ педагогического образования (за три последних года)	Не менее 60% педагогических работников	2	Ключевое условие «Учитель. Школьная команда»	Развитие и повышение квалификации	Низкая доля педагогических работников, прошедших обучение по программам повышения квалификации по инструментам ЦОС, размещенным в Федеральном реестре дополнительных профессиональных программ педагогического образования (за три последних года).	Проведение мониторинга обучения педагогических работников общеобразовательной организации по программам повышения квалификации по инструментам ЦОС, размещенным в Федеральном реестре дополнительных профессиональных программ педагогического образования за три последних года. Проведение анализа имеющихся программ дополнительного профессионального образования по

№	Показатель оценивания	Значение оценивания	Балльная оценка	Магистральное направление, ключевое условие	Критерий	Дефициты	Управленческие действия/решения
							<p>инструментам ЦОС региональных институтов развития образования/институтов повышения квалификации, программ, размещенных в Федеральном реестре дополнительных профессиональных программ педагогического образования. Обеспечение адресного подхода со стороны администрации, проведение информационно-разъяснительной работы с педагогами о необходимости обучения по программам повышения квалификации по инструментам ЦОС. Обеспечение информирования о новых тенденциях развития образования, задачах и требованиях к профессиональной компетентности педагогических работников по вопросам использования инструментов ЦОС в образовательной деятельности.</p>

№	Показатель оценивания	Значение оценивания	Балльная оценка	Магистральное направление, ключевое условие	Критерий	Дефициты	Управленческие действия/решения
							<p>Обеспечение анализа / самоанализа профессиональной деятельности педагогических работников в части использования инструментов ЦОС в образовательной деятельности.</p> <p>Разработка плана мероприятий по выявлению потребности и организации курсовой подготовки педагогов по инструментам ЦОС.</p> <p>Формирование перспективного плана повышения квалификации педагогических работников по программам повышения квалификации по инструментам ЦОС, размещенным в Федеральном реестре дополнительных профессиональных программ педагогического образования.</p> <p>Организация обучения педагогических работников по программам повышения квалификации по инструментам ЦОС, размещенным в Федеральном</p>

№	Показатель оценивания	Значение оценивания	Балльная оценка	Магистральное направление, ключевое условие	Критерий	Дефициты	Управленческие действия/решения
							<p>реестре дополнительных профессиональных программ педагогического образования. Организация административного контроля за организацией обучения педагогических работников по программам повышения квалификации по инструментам ЦОС, размещенным в Федеральном реестре дополнительных профессиональных программ педагогического образования. Включение в индивидуальные образовательные маршруты педагогов плана обучения по программам повышения квалификации по инструментам ЦОС, размещенным в Федеральном реестре.</p> <p>Выравнивание педагогической нагрузки на педагогов, устранение перегрузки, повышение мотивации к изучению и использованию инструментов ЦОС.</p>
92	Доля педагогических	Не менее 60%	2	Ключевое	Развитие и	Низкая доля	Проведение мониторинга

№	Показатель оценивания	Значение оценивания	Балльная оценка	Магистральное направление, ключевое условие	Критерий	Дефициты	Управленческие действия/решения
	работников и управленческих кадров, прошедших обучение по программам повышения квалификации в сфере воспитания (за три последних года)	педагогических работников		условие «Учитель. Школьная команда»	повышение квалификации	педагогических работников и управленческих кадров, прошедших обучение по программам повышения квалификации в сфере воспитания (за три последних года).	<p>обучения педагогических работников общеобразовательной организации по программам повышения квалификации в сфере воспитания, размещенным в Федеральном реестре дополнительных профессиональных программ педагогического образования за три последних года.</p> <p>Проведение анализа имеющихся программ дополнительного профессионального образования в сфере воспитания региональных институтов развития образования/институтов повышения квалификации, программ, размещенных в Федеральном реестре дополнительных профессиональных программ педагогического образования.</p> <p>Обеспечение адресного подхода со стороны администрации, проведение информационно-разъяснительной работы с педагогами о значении</p>

№	Показатель оценивания	Значение оценивания	Балльная оценка	Магистральное направление, ключевое условие	Критерий	Дефициты	Управленческие действия/решения
							<p>воспитания.  Обеспечение информирования о новых тенденциях развития образования, задачах и требованиях к профессиональной компетентности педагогических работников в сфере воспитания.  Обеспечение анализа / самоанализа профессиональной деятельности педагогических работников в сфере воспитания.  Разработка плана мероприятий по выявлению потребности и организации курсовой подготовки педагогов в сфере воспитания.  Формирование перспективного плана повышения квалификации педагогических работников в рамках по программам повышения квалификации в сфере воспитания, размещенным в Федеральном реестре дополнительных</p>



№	Показатель оценивания	Значение оценивания	Балльная оценка	Магистральное направление, ключевое условие	Критерий	Дефициты	Управленческие действия/решения
							<p>профессиональных программ педагогического образования. Организация обучения педагогических работников по программам повышения квалификации в сфере воспитания, размещенным в Федеральном реестре дополнительных профессиональных программ педагогического образования. Организация административного контроля за организацией обучения педагогических работников по программам повышения квалификации в сфере воспитания, размещенным в Федеральном реестре дополнительных профессиональных программ педагогического образования. Включение в индивидуальные образовательные маршруты педагогов плана обучения по программам повышения квалификации в сфере воспитания, размещенным в Федеральном реестре.</p> <p>Выравнивание</p>

№	Показатель оценивания	Значение оценивания	Балльная оценка	Магистральное направление, ключевое условие	Критерий	Дефициты	Управленческие действия/решения
							педагогической нагрузки на педагогов, устранение перегрузки, повышение мотивации к обучению по дополнительным профессиональным программам в сфере воспитания.
93	Повышение квалификации управленческой команды по программам из Федерального реестра образовательных программ дополнительного профессионального образования (за три последних года)	Не менее 50% управленческой команды	2	Ключевое условие «Учитель. Школьная команда»	Развитие и повышение квалификации	Не обеспечивается повышение квалификации членов управленческой команды.	Обеспечение прохождения диагностики управленческих компетенций в области управления процессами, ресурсами, кадрами, результатами, информацией всеми членами управленческой команды (в случае недоступности стандартизированных оценочных процедур пройти само диагностику профессиональных дефицитов на основании рефлексии профессиональной деятельности и/или диагностику профессиональных дефицитов на основании экспертной оценки практической (предметно-методической/управленческой) деятельности с

№	Показатель оценивания	Значение оценивания	Балльная оценка	Магистральное направление, ключевое условие	Критерий	Дефициты	Управленческие действия/решения
							<p>привлечением специалистов других школ).</p> <p>Проведение анализа имеющихся программ дополнительного профессионального образования региональных институтов развития образования/институтов повышения квалификации, программ, размещенных в Федеральном реестре.</p> <p>Обеспечение адресного подхода со стороны руководителя образовательной организации, проведение информационно-разъяснительной работы с членами управленческой команды.</p> <p>Формирование перспективного плана повышения квалификации членов управленческой команды по программам повышения квалификации, размещенным в Федеральном реестре дополнительных профессиональных программ педагогического образования.</p>

№	Показатель оценивания	Значение оценивания	Балльная оценка	Магистральное направление, ключевое условие	Критерий	Дефициты	Управленческие действия/решения
							Создание условий для обучения управленческих кадров в регулярном обучении по программам повышения квалификации, размещенным в Федеральном реестре дополнительных профессиональных программ.
94	Дополнительное профессиональное образование учителей биологии, информатики, математики, физики, химии по программам, направленным на формирование у обучающихся общеобразовательных организаций навыков, необходимых для обеспечения технологического суверенитета Российской Федерации (за три последних года)	обучение прошли двое или более учителей из числа учителей-предметников, преподающих биологию, информатику, математику, физику, химию	2	Ключевое условие «Учитель. Школьная команда»	Развитие и повышение квалификации		
95	Участие педагогов в конкурсном движении	Участие на всероссийском уровне	3	Ключевое условие «Учитель. Школьная команда»	Развитие и повышение квалификации		

№	Показатель оценивания	Значение оценивания	Балльная оценка	Магистральное направление, ключевое условие	Критерий	Дефициты	Управленческие действия/решения
96	Наличие среди педагогов победителей и призеров конкурсов	Наличие среди педагогов победителей и призеров конкурсов на всероссийском уровне	3	Ключевое условие «Учитель. Школьная команда»	Развитие и повышение квалификации		
97	Наличие в общеобразовательной организации педагога-психолога (по основному месту работы (штатного), внешнего совместителя или привлеченного в рамках сетевого взаимодействия)(критический показатель)	Наличие	1	Ключевое условие «Школьный климат»	Организация психолого-педагогического сопровождения		
98	Доля обучающихся общеобразовательных организаций, принявших участие в социально-психологическом тестировании на выявление рисков употребления наркотических средств и психотропных веществ, в общей численности обучающихся общеобразовательных организаций, которые могли принять участие в	90% обучающихся и более	3	Ключевое условие «Школьный климат»	Организация психолого-педагогического сопровождения		

№	Показатель оценивания	Значение оценивания	Балльная оценка	Магистральное направление, ключевое условие	Критерий	Дефициты	Управленческие действия/решения
	данном тестировании(критический показатель)						
99	Наличие локальных актов по организации психолого-педагогического сопровождения участников образовательных отношений	Наличие	1	Ключевое условие «Школьный климат»	Организация психолого-педагогического сопровождения		
100	Наличие в штате общеобразовательной организации социального педагога, обеспечивающего оказание помощи целевым группам обучающихся	Наличие	1	Ключевое условие «Школьный климат»	Организация психолого-педагогического сопровождения		
101	Наличие в общеобразовательной организации учителя-дефектолога (по основному месту работы (штатного), внешнего совместителя или привлеченного в рамках сетевого взаимодействия), квалификация которого соответствует	Наличие	1	Ключевое условие «Школьный климат»	Организация психолого-педагогического сопровождения		

№	Показатель оценивания	Значение оценивания	Балльная оценка	Магистральное направление, ключевое условие	Критерий	Дефициты	Управленческие действия/решения
	профессиональному стандарту Педагог-дефектолог						
10 2	Наличие в общеобразовательной организации учителя-логопеда (по основному месту работы (штатного), внешнего совместителя или привлеченного в рамках сетевого взаимодействия), квалификация которого соответствует профессиональному стандарту Педагог-дефектолог	Наличие	1	Ключевое условие «Школьный климат»	Организация психолого-педагогического сопровождения		
10 3	Наличие в организации отдельного кабинета педагога-психолога	Наличие	1	Ключевое условие «Школьный климат»	Организация психолого-педагогического сопровождения	Отсутствие отдельного кабинета педагога-психолога (отсутствие возможности у педагога-психолога для научной организации труда, эффективной работы по созданию обстановки доверительного общения и психологического комфорта необходимых для оказания своевременной	Разработка ЛА по созданию и функционированию кабинета педагога-психолога. Создание рабочей группы по разработке дизайн-проекта рабочего пространства педагога-психолога в ОО. Привлечение внебюджетных средств для реализации дизайн-проекта рабочего пространства педагога-психолога в ОО. Создание рабочего места педагога-психолога,

№	Показатель оценивания	Значение оценивания	Балльная оценка	Магистральное направление, ключевое условие	Критерий	Дефициты	Управленческие действия/решения
						квалифицированной консультативнометодической, психокоррекционной и других видов психологической помощи субъектам образовательного пространства: педагогам, детям, учащимся разного уровня развития и возраста, их родителям).	используя методы оптимизации имеющихся в образовательной организации помещений, возможностей трансформирования, зонирования школьного пространства.
						Кабинет педагога-психолога не оборудован автоматизированным рабочим местом.	Привлечение внебюджетных средств с целью оборудования кабинета педагога-психолога автоматизированным рабочим местом.
104	Оказание психолого-педагогической помощи целевым группам обучающихся (испытывающим трудности в обучении; находящимся в трудной жизненной ситуации; детям-сиротам и детям, оставшимся без попечения родителей;	Реализуется в виде отдельных мероприятий и (или) индивидуальных консультаций отдельных участников образовательных отношений (обучающихся,	1	Ключевое условие «Школьный климат»	Формирование психологически благоприятного школьного климата	Несвоевременное и бессистемное оказание адресной помощи субъектам образовательной деятельности.	Разработка и утверждение ЛА "Положение о порядке организации предоставления психолого-педагогической, медицинской и социальной помощи обучающимся". Обеспечение реализации требований локального акта. Организация прохождения КПК с целью совершенствования



№	Показатель оценивания	Значение оценивания	Балльная оценка	Магистральное направление, ключевое условие	Критерий	Дефициты	Управленческие действия/решения
	обучающимся с ОВЗ и (или) инвалидностью; одаренным детям)(критический показатель)	родителей, педагогов)				<p>Психолого-педагогическая помощь целевым группам обучающихся (испытывающим трудности в обучении; находящимся в трудной жизненной ситуации; детям-сиротам и детям, оставшимся без попечения родителей; обучающимся с ОВЗ и (или) инвалидностью; одаренным детям) не оказывается.</p> <p>Отсутствие в общеобразовательной организации педагога-психолога.</p>	<p>профессиональных компетенций по данному направлению профдеятельности.</p> <p>Организация административной деятельности по созданию условий для оказания психолого-педагогической помощи целевым группам обучающихся (испытывающим трудности в обучении; находящимся в трудной жизненной ситуации; детям-сиротам и детям, оставшимся без попечения родителей; обучающимся с ОВЗ и (или) инвалидностью; одаренным детям).</p> <p>Организация переподготовки педагогических работников по специальности «педагог-психолог».</p> <p>Привлечение специалистов в качестве совместителей из других общеобразовательных организаций к выполнению функций педагога-психолога, проведению обучающих семинаров по развитию</p>

№	Показатель оценивания	Значение оценивания	Балльная оценка	Магистральное направление, ключевое условие	Критерий	Дефициты	Управленческие действия/решения
							<p>системы школьной медиации, профилактике и управлению конфликтами в образовательной среде, созданию (развитию) системы профилактической работы с учащимися, находящимися в социально-опасном положении; поддержка обучающихся, состоящих на внутришкольном учете, на учете в КДН, ПДН, «группах риска» и др.</p> <p>Решение кадрового вопроса путем привлечения педагога-психолога в рамках сетевого взаимодействия.</p> <p>Решение кадрового вопроса путем принятия штатного педагога-психолога.</p> <p>Взаимодействие (в том числе с использованием дистанционных образовательных технологий) с ресурсными центрами (психологические центры, центры социальной помощи семьям и детям, психолого-медико-социального сопровождения,</p>

№	Показатель оценивания	Значение оценивания	Балльная оценка	Магистральное направление, ключевое условие	Критерий	Дефициты	Управленческие действия/решения
						<p>Отсутствие в штате общеобразовательной организации учителя-логопеда.</p>	<p>образовательные учреждения, реализующие АООП).</p> <p>Организация переподготовки педагогического работника на специальность «учитель-логопед».</p> <p>Привлечение в качестве совместителей специалистов из других общеобразовательных организаций к выполнению функций учителя-логопеда, проведению обучающих семинаров по развитию системы работы по оказанию помощи целевым группам обучающихся.</p> <p>Решение кадрового вопроса путем привлечения учителя-логопеда в рамках сетевого взаимодействия.</p> <p>Решение кадрового вопроса путем принятия штатного специалиста (учителя-логопеда).</p> <p>Взаимодействие (в том числе с использованием дистанционных образовательных технологий) с ресурсными центрами, медицинскими</p>

№	Показатель оценивания	Значение оценивания	Балльная оценка	Магистральное направление, ключевое условие	Критерий	Дефициты	Управленческие действия/решения
						<p>Отсутствие в штате общеобразовательной организации учителя-дефектолога.</p>	<p>учреждениями.</p> <p>Организация переподготовки педагогического работника на специальность «учитель-дефектолог».</p> <p>Привлечение в качестве совместителей специалистов из других общеобразовательных организаций к выполнению функций учителя-дефектолога, проведению обучающих семинаров по развитию системы работы по оказанию помощи целевым группам обучающихся.</p> <p>Решение кадрового вопроса путем привлечения учителя-дефектолога в рамках сетевого взаимодействия.</p> <p>Решение кадрового вопроса путем принятия штатного специалиста (учителя-дефектолога).</p> <p>Взаимодействие (в том числе с использованием дистанционных образовательных технологий) с ресурсными центрами, медицинскими учреждениями.</p>

№	Показатель оценивания	Значение оценивания	Балльная оценка	Магистральное направление, ключевое условие	Критерий	Дефициты	Управленческие действия/решения
						<p>Отсутствие в штате общеобразовательной организации социального педагога.</p>	<p>Привлечение в качестве совместителей специалистов из других общеобразовательных организаций к выполнению функций социального педагога, проведению обучающих семинаров по развитию системы работы по оказанию помощи целевым группам обучающихся. Решение кадрового вопроса путем привлечения социального педагога в рамках сетевого взаимодействия. Решение кадрового вопроса путем принятия штатного специалиста (социального педагога). Взаимодействие (в том числе с использованием дистанционных образовательных технологий) с ресурсными центрами (центры социальной помощи семьям и детям, психолого-медико-социального сопровождения).</p>
						Не разработана психолого-	Разработка психолого-педагогической программы.

№	Показатель оценивания	Значение оценивания	Балльная оценка	Магистральное направление, ключевое условие	Критерий	Дефициты	Управленческие действия/решения
						педагогическая программа.	
						Не разработана программа адресной психологической помощи (поддержки).	Разработка программы адресной психологической помощи (поддержки).
						Не обеспечена вариативность направлений психолого-педагогического сопровождения участников образовательных отношений.	Обеспечение психолого-педагогического сопровождения участников образовательного процесса, направленного на сохранение и укрепление психологического здоровья обучающихся. Обеспечение психолого-педагогического сопровождения участников образовательного процесса, направленного на формирование ценности здоровья и безопасного образа жизни. Обеспечение психолого-педагогического сопровождения участников образовательного процесса, направленного на развитие своей экологической культуры дифференциации и индивидуализации обучения. Осуществление мониторинга

№	Показатель оценивания	Значение оценивания	Балльная оценка	Магистральное направление, ключевое условие	Критерий	Дефициты	Управленческие действия/решения
							<p>возможностей и способностей обучающихся, выявление и поддержка одаренных детей, детей с ограниченными возможностями здоровья. Обеспечение психолого-педагогической поддержки участников олимпиадного движения.</p> <p>Обеспечение психолого-педагогического сопровождения участников образовательного процесса, направленного на обеспечение осознанного и ответственного выбора дальнейшей профессиональной сферы деятельности.</p> <p>Обеспечение психолого-педагогического сопровождения участников образовательного процесса, направленного на формирование коммуникативных навыков в разновозрастной среде и среде сверстников.</p> <p>Обеспечение психолого-педагогического</p>

№	Показатель оценивания	Значение оценивания	Балльная оценка	Магистральное направление, ключевое условие	Критерий	Дефициты	Управленческие действия/решения
							сопровождения участников образовательного процесса, направленного на поддержку детских объединений, ученического самоуправления.
						Не обеспечена вариативность форм психолого-педагогического сопровождения участников образовательного процесса.	<p>Обеспечение осуществления психолого-педагогического консультирования обучающихся.</p> <p>Обеспечение осуществления психолого-педагогического консультирования родителей (законных представителей) обучающихся.</p> <p>Обеспечение осуществления психолого-педагогического консультирования педагогических работников.</p> <p>Обеспечение осуществления коррекционной и развивающей работы с обучающимися в рамках психолого-педагогического сопровождения участников образовательного процесса.</p> <p>Обеспечение осуществления диагностической работы в рамках психолого-педагогического сопровождения участников</p>



№	Показатель оценивания	Значение оценивания	Балльная оценка	Магистральное направление, ключевое условие	Критерий	Дефициты	Управленческие действия/решения
							образовательного процесса.
						Не обеспечена диверсификация уровней психолого-педагогического сопровождения (индивидуальный, групповой, уровень класса, уровень организации).	Обеспечение диверсификации уровней психолого-педагогического сопровождения (индивидуальный, групповой, уровень класса, уровень организации).
						Не обеспечено оказание психолого-педагогической помощи каждой из целевых группам обучающихся.	Обеспечение осуществления психолого-педагогического сопровождения обучающихся, испытывающих трудности в освоении программы, развитии и социальной адаптации. Обеспечение осуществления психолого-педагогического сопровождения обучающихся, проявляющих индивидуальные способности, и одаренных обучающихся. Обеспечение осуществления индивидуального психолого-педагогического сопровождения обучающихся с ОВЗ.
						Не осуществляется	Организация психолого-

№	Показатель оценивания	Значение оценивания	Балльная оценка	Магистральное направление, ключевое условие	Критерий	Дефициты	Управленческие действия/решения
						<p>психолого-педагогическое сопровождение участников образовательных отношений.</p>	<p>педагогического сопровождения родителей (законных представителей) несовершеннолетних обучающихся.          Организация психолого-педагогического сопровождения педагогических, учебно-вспомогательных и иных работников организации, обеспечивающих реализацию программ общего образования.          Организация работы по определению потребности в профессиональном или дополнительном профессиональном образовании педагогических работников, осуществляющих психолого-педагогическое сопровождение обучающихся.          Обеспечение формирования и развития психолого-педагогической компетентности педагогических и административных</p>

№	Показатель оценивания	Значение оценивания	Балльная оценка	Магистральное направление, ключевое условие	Критерий	Дефициты	Управленческие действия/решения
							работников. Обеспечение формирования и развития психолого-педагогической компетентности родительской общности.
105	Формирование психологически благоприятного школьного пространства для обучающихся	Выделение и оснащение тематических пространств для обучающихся (зона общения, игровая зона, зона релаксации и иное)	1	Ключевое условие «Школьный климат»	Формирование психологически благоприятного школьного климата		
106	Наличие в кабинете педагога-психолога оборудованных зон (помещений) для проведения индивидуальных и групповых консультаций, психологической разгрузки, коррекционно-развивающей работы	Наличие специальных тематических зон	1	Ключевое условие «Школьный климат»	Формирование психологически благоприятного школьного климата		
107	Формирование психологически благоприятного школьного пространства для педагогов	Выделение и оснащение тематического пространства (помещения) для	1	Ключевое условие «Школьный климат»	Формирование психологически благоприятного школьного климата		

№	Показатель оценивания	Значение оценивания	Балльная оценка	Магистральное направление, ключевое условие	Критерий	Дефициты	Управленческие действия/решения
		отдыха и эмоционального восстановления педагогов					
108	Профилактика травли в образовательной среде	Реализуется в виде отдельных мероприятий и (или) индивидуальных консультаций отдельных участников образовательных отношений (обучающихся, родителей, педагогов)	1	Ключевое условие «Школьный климат»	Формирование психологически благоприятного школьного климата	Рост явлений насилия, агрессии, игровой и интернет-зависимостей; десоциализации, виктимности в школе.	Разработка ЛА по профилактике буллинга в детской среде.
						Отсутствие/недостаточность мероприятий, направленных на профилактику травли в образовательной среде.	Проведение работы по формированию благоприятного социального климата школы. Обеспечение мониторинга и оценки распространенности травли. Обеспечение формирования группы активистов по координации мероприятий по противодействию травле. Формирование системы отслеживания инцидентов травли в школе. Обеспечение работы по выработке и соблюдению школьных правил, направленных на профилактику травли. Обеспечение мониторинга ситуации общения между школьниками.

№	Показатель оценивания	Значение оценивания	Балльная оценка	Магистральное направление, ключевое условие	Критерий	Дефициты	Управленческие действия/решения
						<p>Отсутствие/недостаточность профилактических мероприятий в образовательной среде.</p>	<p>Проведение диагностики вовлеченности в травлю конкретного ученика, а также распространенности буллинга в школе.          Обеспечение мониторинга результатов деятельности по профилактике травли в образовательной среде.          Создание информационно-методического обеспечения системы профилактики травли в образовательной среде.          Выстраивание системы взаимодействия с родителями по вопросам профилактики травли в образовательной среде.          Обеспечение контроля за осуществлением профилактики травли в образовательной организации.</p> <p>Повышение психолого-педагогической компетентности педагогических работников, обучающихся, их родителей (законных представителей).          Развитие системы школьной</p>

№	Показатель оценивания	Значение оценивания	Балльная оценка	Магистральное направление, ключевое условие	Критерий	Дефициты	Управленческие действия/решения
							<p>медиации: профилактика и управление конфликтами в образовательной среде.</p> <p>Создание (развитие) системы профилактической работы с обучающимися, находящимися в социально-опасном положении.</p> <p>Поддержка обучающихся, состоящих на внутришкольном учете, на учете в КДН, ПДН, «группах риска».</p> <p>Проведение регулярного мониторинга занятости подростков «группы риска».</p> <p>Организация диагностической работы по раннему выявлению подростков «группы риска», склонных к противоправным действиям.</p> <p>Профилактика суицидального поведения в детской и подростковой среде.</p> <p>Создание системы комплексного сопровождения детей-инвалидов, детей с ОВЗ и семей, воспитывающих таких детей.</p> <p>Разработка и реализация</p>

№	Показатель оценивания	Значение оценивания	Балльная оценка	Магистральное направление, ключевое условие	Критерий	Дефициты	Управленческие действия/решения
							<p>комплекса обучающих модулей для родителей детей-инвалидов по вопросам здоровья, развития, коррекции, обучения и воспитания.</p> <p>Создание консультативных центров (обеспечение взаимодействия) для методической, психолого-педагогической, медико-социальной, диагностической и консультативной помощи (включая службу ранней коррекционной помощи) образовательной организации и родителям (законным представителям).</p> <p>Взаимодействие (в том числе с использованием дистанционных образовательных технологий) с ресурсными центрами (психологические центры, центры социальной помощи семьям и детям, психолого-медико-социального сопровождения, образовательные учреждения, реализующие АООП, правоохранительные органы</p>

№	Показатель оценивания	Значение оценивания	Балльная оценка	Магистральное направление, ключевое условие	Критерий	Дефициты	Управленческие действия/решения
							(КДН, ПДН), органы здравоохранения, социальной защиты, опеки и попечительства и др.).
						Кадровый дефицит (отсутствие в организации психолога и/или социального педагога).	<p>Организация переподготовки педагогических работников по требующимся специальностям.</p> <p>Привлечение в качестве совместителей специалистов из других общеобразовательных организаций.</p> <p>Решение кадрового вопроса путем привлечения необходимых специалистов в рамках сетевого взаимодействия.</p> <p>Решение кадрового вопроса путем принятия штатных специалистов.</p> <p>Взаимодействие (в том числе с использованием дистанционных образовательных технологий) с ресурсными центрами и др.</p>
						Не выстроена системная работа по преодолению дефицита компетенций у педагогических и иных	Обеспечение системной работы по выявлению и преодолению дефицита компетенций у педагогов-психологов в решении



№	Показатель оценивания	Значение оценивания	Балльная оценка	Магистральное направление, ключевое условие	Критерий	Дефициты	Управленческие действия/решения
						<p>работников образовательной организации.</p>	<p>профессиональных задач. Обеспечение системной работы по выявлению и преодолению дефицита компетенций у социального педагога в решении профессиональных задач. Организация обучения педагогических и иных работников школы поведению по предотвращению и вмешательству в ситуации травли. Обеспечение развития кадрового потенциала в вопросах профилактики травли в образовательной среде. Обеспечение формирования и развития психолого-педагогической компетентности работников организации. Формирование у специалистов компетенций, обеспечивающих возможность профессионально работать в межведомственной и междисциплинарной</p>

№	Показатель оценивания	Значение оценивания	Балльная оценка	Магистральное направление, ключевое условие	Критерий	Дефициты	Управленческие действия/решения
							команде.
						Отсутствует административный контроль	Выстраивание системы контроля осуществления профилактики травли в образовательной среде. Обеспечение мониторинга результатов деятельности по профилактике травли в образовательной среде.
109	Профилактика девиантного поведения обучающихся	Реализуется в виде отдельных мероприятий и (или) индивидуальных консультаций отдельных участников образовательных отношений (обучающихся, родителей, педагогов)	1	Ключевое условие «Школьный климат»	Формирование психологически благоприятного школьного климата	Риск увеличения в ОО обучающихся с антисоциальным, антидисциплинарным, делинквентным противоправным, а также аутоагрессивным (самоповреждающие и суицидальные) поступкам.	Разработка и реализация ЛА по профилактике различных видов девиации.
						Отсутствует служба медиации в образовательной организации.	Обеспечение создания и функционирования службы медиации в образовательной организации.
						Отсутствует эффективное распределение сфер ответственности в вопросах профилактики девиантного поведения обучающихся.	Обеспечение распределения сфер ответственности в вопросах профилактики девиантного поведения обучающихся.
						Не выстроено	Обеспечение

№	Показатель оценивания	Значение оценивания	Балльная оценка	Магистральное направление, ключевое условие	Критерий	Дефициты	Управленческие действия/решения
						<p>межведомственное взаимодействие с различными субъектами профилактики деструктивного поведения детей и молодежи</p>	<p>межведомственного взаимодействия с различными субъектами профилактики деструктивного поведения детей и молодежи (из сферы дополнительного образования, культуры и искусства, физической культуры и спорта, социальной защиты и защиты детства, СМИ и т. д.).  Обеспечение межведомственного взаимодействия с органами и учреждениями системы профилактики безнадзорности и правонарушений несовершеннолетних, правоохранительными органами (КДН, ПДН).  Взаимодействие (в том числе с использованием дистанционных образовательных технологий) с ресурсными центрами (психологические центры, центры социальной помощи семьям и детям, психолого-медико-социального</p>

№	Показатель оценивания	Значение оценивания	Балльная оценка	Магистральное направление, ключевое условие	Критерий	Дефициты	Управленческие действия/решения
							сопровождения, образовательные учреждения, реализующие АООП, органы здравоохранения, социальной защиты, опеки и попечительства и др.).
						Не осуществляется социально-педагогическая и психолого-педагогическая деятельность, направленная на выявление групп риска, в том числе семейного неблагополучия.	<p>Разработка плана мероприятий по выявлению обучающихся, находящихся в социально-опасном положении, а также не посещающих или систематически пропускающих по неуважительным причинам занятия в образовательных учреждениях.</p> <p>Разработка плана мероприятий по выявлению обучающихся, склонных к девиантному поведению.</p> <p>Разработка плана мероприятий по выявлению обучающихся, находящихся в трудных жизненных ситуациях.</p> <p>Разработка плана мероприятий по выявлению семей, находящихся в социально опасном положении.</p>

№	Показатель оценивания	Значение оценивания	Балльная оценка	Магистральное направление, ключевое условие	Критерий	Дефициты	Управленческие действия/решения
						<p>Не выстроена работа по оказанию помощи и поддержки обучающимся группы риска и их семьям.</p>	<p>Разработка плана мероприятий по оказанию поддержки обучающимся, находящихся в трудных жизненных ситуациях.</p> <p>Разработка плана мероприятий по оказанию семьям, находящимся в социально опасном положении, помощи в обучении и воспитании детей.</p> <p>Поддержка обучающихся, состоящих на внутришкольном учете, на учете в КДН, ПДН, «группах риска».</p> <p>Создание системы комплексного сопровождения детей-инвалидов, детей с ОВЗ и семей, воспитывающих таких детей.</p> <p>Создание консультативных центров (обеспечение взаимодействия) для методической, психолого-педагогической, медико-социальной, диагностической и консультативной помощи (включая службу ранней коррекционной помощи)</p>

№	Показатель оценивания	Значение оценивания	Балльная оценка	Магистральное направление, ключевое условие	Критерий	Дефициты	Управленческие действия/решения
						<p>Отсутствие профилактической и информационно-просветительской работы с обучающимися группы риска</p>	<p>образовательной организации и родителям (законным представителям).</p> <p>Повышение психолого-педагогической компетентности педагогических работников, обучающихся, их родителей (законных представителей). Внедрение и развитие системы школьной медиации и восстановительных технологий по урегулированию межличностных конфликтов и профилактики правонарушений. Создание (развитие) системы профилактической работы с обучающимися девиантного поведения. Проведение регулярного мониторинга занятости подростков «группы риска». Организация диагностической работы по раннему выявлению подростков «группы риска», склонных к противоправным действиям. Профилактика суицидального</p>

№	Показатель оценивания	Значение оценивания	Балльная оценка	Магистральное направление, ключевое условие	Критерий	Дефициты	Управленческие действия/решения
							<p>поведения в детской и подростковой среде.</p> <p>Разработка и реализация комплекса обучающих модулей для родителей детей-инвалидов по вопросам здоровья, развития, коррекции, обучения и воспитания.</p> <p>Разработка плана включения обучающихся с девиантным поведением находящихся на профилактическом учете, в социально-значимую деятельность с использованием ресурса организаций дополнительного образования, детских и молодежных социально-ориентированных объединений.</p> <p>Разработка мер по реализации программ и методик, направленных на формирование законопослушного поведения обучающихся.</p> <p>Создание информационно-методического обеспечения системы профилактики</p>

№	Показатель оценивания	Значение оценивания	Балльная оценка	Магистральное направление, ключевое условие	Критерий	Дефициты	Управленческие действия/решения
							<p>девиантного поведения обучающихся.</p> <p>Создание системы информационно-аналитического обеспечения профилактики девиантного поведения (система сбора, получения и использования информации; информационные материалы по профилактике девиантного поведения; статистические сведения о выявлении обучающихся, не посещающих образовательную организацию, систематически пропускающих учебные занятия без уважительных причин, безнадзорных и совершивших преступления и правонарушения, а также обучающихся, склонных к иным видам отклоняющегося поведения).</p> <p>Разработка системы информационно-просветительской работа с обучающимися по вопросам девиантного поведения.</p> <p>Обеспечение разработки и</p>



№	Показатель оценивания	Значение оценивания	Балльная оценка	Магистральное направление, ключевое условие	Критерий	Дефициты	Управленческие действия/решения
							<p>реализации системы индивидуальной профилактической работы с обучающимися.</p> <p>Проведение социально-педагогической диагностики (осуществляется специалистами образовательного учреждения, в котором происходит сбор информации о влиянии на личность и социум социально-психологических, педагогических, экологических и социологических факторов в целях повышения эффективности педагогических факторов).</p> <p>Планирование работы, направленная на профилактику формирования у обучающихся девиантных форм поведения, агрессии и повышенной тревожности.</p> <p>Планирование мероприятий по проведению социально-профилактической работы.</p> <p>Обеспечение создания в образовательной организации</p>

№	Показатель оценивания	Значение оценивания	Балльная оценка	Магистральное направление, ключевое условие	Критерий	Дефициты	Управленческие действия/решения
							поддерживающе-компенсаторной среды.
						Кадровый дефицит (отсутствие в организации психолога и/или социального педагога).	<p>Организация переподготовки педагогических работников по требующимся специальностям.</p> <p>Привлечение в качестве совместителей специалистов из других общеобразовательных организаций.</p> <p>Решение кадрового вопроса путем привлечения необходимых специалистов в рамках сетевого взаимодействия.</p> <p>Решение кадрового вопроса путем принятия штатных специалистов.</p> <p>Взаимодействие (в том числе с использованием дистанционных образовательных технологий) с ресурсными центрами и др.</p>
						Не выстроена системная работа по преодолению дефицита компетенций у педагогических и иных работников образовательной	<p>Обеспечение формирования и развития психолого-педагогической компетентности работников организации.</p> <p>Обеспечение системной работы по выявлению и</p>

№	Показатель оценивания	Значение оценивания	Балльная оценка	Магистральное направление, ключевое условие	Критерий	Дефициты	Управленческие действия/решения
						<p>организации по вопросам профилактики девиантного поведения.</p>	<p>преодолению дефицита компетенций у педагогов-психологов в решении профессиональных задач. Обеспечение системной работы по выявлению и преодолению дефицита компетенций у социального педагога в решении профессиональных задач. Повышение уровня профессиональной компетентности педагогических и иных работников в области профилактики девиантного поведения обучающихся. Проведение мероприятий по развитию кадрового потенциала в вопросах профилактики девиантного поведения. Организация обучения педагогических работников по вопросам профилактики девиантного поведения обучающихся. Обеспечение формирования у педагогических и иных работников организации необходимых компетенций в</p>

№	Показатель оценивания	Значение оценивания	Балльная оценка	Магистральное направление, ключевое условие	Критерий	Дефициты	Управленческие действия/решения
						<p>Не обеспечивается взаимодействие с родителями по вопросам профилактики девиантного поведения обучающихся.</p>	<p>области распознавания различных видов девиантного поведения обучающихся. Ознакомление педагогических и иных работников организации с алгоритмом/порядком действий для различных видов отклоняющегося поведения обучающихся. Обеспечение формирования у специалистов компетенций, обеспечивающих возможность профессионально работать в межведомственной и междисциплинарной команде.</p> <p>Обеспечение формирования и развития психолого-педагогической компетентности родителей (законных представителей) несовершеннолетних обучающихся. Выстраивание системы взаимодействия с родителями по вопросам профилактики асоциального поведения обучающихся. Проведение</p>

№	Показатель оценивания	Значение оценивания	Балльная оценка	Магистральное направление, ключевое условие	Критерий	Дефициты	Управленческие действия/решения
							консультирования родителей в случае затрудненных воспитательных усилий или конфликтных родительско-детских взаимоотношений. Не осуществляется психолого-педагогическое сопровождение внутрисемейной профилактики деструктивного поведения детей и молодежи. Выстраивание системы информационно-просветительской работы с родителями.
						Отсутствует административный контроль.	Выстраивание системы контроля осуществления профилактики девиантного поведения обучающихся. Обеспечение мониторинга результатов деятельности по профилактике девиантного поведения обучающихся.
110	Наличие локальных актов (далее – ЛА) образовательной организации, регламентирующих ограничения использования	Да	1	Ключевое условие «Образовательная среда»	ЦОС (поддержка всех активностей)		

№	Показатель оценивания	Значение оценивания	Балльная оценка	Магистральное направление, ключевое условие	Критерий	Дефициты	Управленческие действия/решения
	мобильных телефонов обучающимися(критический показатель)						
11 1	Подключение образовательной организации к высокоскоростному интернету(критический показатель)	Да	1	Ключевое условие «Образовательная среда»	ЦОС (поддержка всех активностей)		
11 2	Предоставление безопасного доступа к информационно-коммуникационной сети Интернет (критический показатель)	Да	1	Ключевое условие «Образовательная среда»	ЦОС (поддержка всех активностей)		
11 3	Использование федеральной государственной информационной системы Моя школа, в том числе верифицированного цифрового образовательного контента, при реализации основных общеобразовательных программ(критический показатель)	Не менее 95% педагогических работников используют сервисы и подсистему «Библиотека ЦОК» ФГИС «Моя школа»	3	Ключевое условие «Образовательная среда»	ЦОС (поддержка всех активностей)		
11 4	Информационно-коммуникационная	Наличие регистрации	1	Ключевое условие	ЦОС (поддержка всех активностей)	Отсутствует ЛА о назначении	Назначение администратора ИКОП из числа

№	Показатель оценивания	Значение оценивания	Балльная оценка	Магистральное направление, ключевое условие	Критерий	Дефициты	Управленческие действия/решения
	образовательная платформа Сферум(критический показатель)	образовательной организации на платформе и созданной структуры образовательной организации		«Образовательная среда»		администратора ИКОП из числа педагогических работников образовательной организации для сопровождения и координации процессов внутри образовательной организации на платформе Сферум.	педагогических работников образовательной организации для сопровождения и координации процессов внутри образовательной организации на платформе Сферум.
Не осуществлена регистрация образовательной организации на ИКОП Сферум.						Издание приказа о назначении ответственного лица за регистрацию на платформе Сферум, направление официальной заявки. Обеспечение перевода информационно-коммуникативной деятельности на платформу Сферум.	
Не организовано обучение педагогических работников по использованию возможностей платформы Сферум образовательной						Проведение методических семинаров и обучающих практикумов для педагогов по работе на платформе Сферум. Проведение мастер-классов, открытых занятий с обучающимися с использованием платформы	

№	Показатель оценивания	Значение оценивания	Балльная оценка	Магистральное направление, ключевое условие	Критерий	Дефициты	Управленческие действия/решения
						<p>деятельности.</p> <p>Не внесены соответствующие изменения и дополнения по применению Сферум в VK Мессенджере в рабочие программы и/или учебные планы в части используемых технологических решений в образовательном процессе.</p>	<p>Сферум.</p> <p>Внесение соответствующих изменений и дополнений по применению Сферум в VK Мессенджере в рабочие программы и/или учебные планы в части используемых технологических решений в образовательном процессе.</p>
						<p>Обучающиеся и их родители (законные представители) не проинформированы об использовании ИКОП Сферум в VK Мессенджере в образовательном процессе.</p>	<p>Информирование обучающихся и их родителей (законных представителей) об использовании ИКОП Сферум в VK Мессенджере в образовательном процессе.</p>
						<p>На официальном сайте не размещена информация об использовании ИКОП Сферум в VK Мессенджере в образовательном процессе и не</p>	<p>Размещение на официальном сайте информации об использовании ИКОП Сферум в VK Мессенджере в образовательном процессе и не размещены рекомендации по применению цифрового сервиса участниками</p>



№	Показатель оценивания	Значение оценивания	Балльная оценка	Магистральное направление, ключевое условие	Критерий	Дефициты	Управленческие действия/решения
						размещены рекомендации по применению цифрового сервиса участниками образовательных отношений.	образовательных отношений.
						Руководство образовательной организации не осуществляет с использованием функциональных возможностей Сферум в VK Мессенджере управленческие процессы (размещение документов, информирование участников образовательных отношений, проведение рабочих совещаний, педагогических советов, родительских собраний, школьных мероприятий и др.).	Обеспечение использования в управленческом процессе образовательной организации функциональных возможностей Сферум в VK Мессенджере (размещение документов, информирование участников образовательных отношений, проведение рабочих совещаний, педагогических советов, родительских собраний, школьных мероприятий и др.).
						Педагогические работники не организуют коммуникационное взаимодействие с обучающимися, их	Обеспечение организации педагогическими работниками коммуникационного взаимодействия с

№	Показатель оценивания	Значение оценивания	Балльная оценка	Магистральное направление, ключевое условие	Критерий	Дефициты	Управленческие действия/решения
						<p>родителями (законными представителями) с использованием доступных функциональных возможностей профиля Сферум в VK Мессенджере.</p>	<p>обучающимися, их родителями (законными представителями) с использованием доступных функциональных возможностей профиля Сферум в VK Мессенджере.</p>
						<p>Педагогические работники образовательной организации в педагогической деятельности (проведение учебных занятий, консультаций в дистанционном и гибридном формате, коммуникации в чатах с обучающимися и их родителями (законными представителями), проведение родительских собраний, организация сетевого взаимодействия и др.) не используют возможности Сферум в VK Мессенджере.</p>	<p>Обеспечение использования педагогическими работниками образовательной организации в педагогической деятельности возможности Сферум в VK Мессенджере (проведение учебных занятий, консультаций в дистанционном и гибридном формате, коммуникации в чатах с обучающимися и их родителями (законными представителями), проведение родительских собраний, организация сетевого взаимодействия и др.).</p>
						<p>ИКОП Сферум не используется для проведения онлайн-</p>	<p>Обеспечение использования ИКОП Сферум для</p>

№	Показатель оценивания	Значение оценивания	Балльная оценка	Магистральное направление, ключевое условие	Критерий	Дефициты	Управленческие действия/решения
						трансляций учебных занятий с возможностью просмотров и комментирования.	проведения онлайн-трансляций учебных занятий с возможностью просмотров и комментирования.
						В ИКОП Сферум не созданы сообщества учебных классов, учебных групп, в том числе групп, сформированных из педагогических работников и обучающихся в секциях и кружках, а также групп по интересам обучающихся и сообществ педагогических работников.	Обеспечение создания в ИКОП Сферум сообществ учебных классов, учебных групп, в том числе групп, сформированных из педагогических работников и обучающихся в секциях и кружках, а также групп по интересам обучающихся и сообществ педагогических работников.
						Педагогические работники не включены в сетевые профессиональные сообщества по обмену педагогическим опытом.	Обеспечение включения педагогических работников в сетевые профессиональные сообщества по обмену педагогическим опытом.
						Плохое качество интернет-соединения.	Внесение в ПФХД ОО расходов, связанных с улучшением качества интернет-соединения.

№	Показатель оценивания	Значение оценивания	Балльная оценка	Магистральное направление, ключевое условие	Критерий	Дефициты	Управленческие действия/решения
						Отсутствие административного контроля.	Коррекция плана административного контроля.
11 5	Оснащение образовательной организации ИТ-оборудованием в соответствии с Методическими рекомендациями по вопросам размещения оборудования, поставляемого в целях обеспечения образовательных организаций материально-технической базой для внедрения ЦОС	100% ИТ-оборудования используется в образовательной деятельности в соответствии с Методическими рекомендациями по вопросам использования в образовательном процессе оборудования, поставляемого в целях обеспечения образовательных организаций материально-технической базой для внедрения ЦОС	3	Ключевое условие «Образовательная среда»	ЦОС (поддержка всех активностей)		
11 6	Эксплуатация информационной системы управления образовательной организацией	Информационная система управления образовательной организацией интегрирована с региональными	2	Ключевое условие «Образовательная среда»	ЦОС (поддержка всех активностей)		

№	Показатель оценивания	Значение оценивания	Балльная оценка	Магистральное направление, ключевое условие	Критерий	Дефициты	Управленческие действия/решения
		информационным и системами					
117	Наличие в образовательной организации пространства для учебных и неучебных занятий, творческих дел	Наличие	1	Ключевое условие «Образовательная среда»	Организация внутришкольного пространства		
118	Функционирование школьного библиотечного информационного центра	не функционирует школьный библиотечный информационный центр	0	Ключевое условие «Образовательная среда»	Организация внутришкольного пространства	Отсутствует помещение для организации школьного библиотечного информационного центра.	Выделение помещения для организации школьного библиотечного информационного центра (модернизация школьного пространства, использование возможностей трансформирования, зонирования школьного пространства).
						Не разработан ЛА о школьном библиотечном информационном центре.	Разработка и утверждение в установленном порядке ЛА, регламентирующего функционирование школьного библиотечного информационного центра.
						Устаревшие формы взаимодействия с посетителями - учащимися и учителями-предметниками.	Внесение в ЛА организации изменений, регламентирующих проведение персонифицированного и адаптивного обучения, смешанного обучения, работу

№	Показатель оценивания	Значение оценивания	Балльная оценка	Магистральное направление, ключевое условие	Критерий	Дефициты	Управленческие действия/решения
							со STEM, STEAM технологиями с использованием ИБЦ.
						Непонимание отличия библиотеки от ИМЦ.	Изучение методических рекомендаций и опыта других ОО, разработка модель образовательного процесса с ведущей ролью ШИБЦ.
						Отсутствует необходимое оборудование.	Осуществление поиска источников дополнительного финансирования.
						Слабая материально-техническая база.	Осуществление поиска источников дополнительного финансирования.
						Старение библиотечного фонда.	Осуществление поиска источников дополнительного финансирования.
						Недостаточность информационно-ресурсного и программного обеспечения.	Осуществление поиска источников дополнительного финансирования.
						Большое количество функций, возложенных на ИБЦ, не осуществляется одним библиотекарем.	Включение в обязанности системного администратора школы, руководителя видеостудии/ телецентра/кружка/студии юных журналистов, издающих школьную газету, координатора проектной деятельности и др. работы в

№	Показатель оценивания	Значение оценивания	Балльная оценка	Магистральное направление, ключевое условие	Критерий	Дефициты	Управленческие действия/решения
							ИБЦ в тесном коллективном взаимодействии.
						Недостаток профессиональной компетенции работника библиотеки в организации школьного библиотечного информационного центра.	Внесение в график повышения квалификации систематического обучения библиотекарей школ сервисам и инструментам решения образовательных и творческих задач при работе в ИБЦ.
						Проблемы кадрового обеспечения.	Решение кадрового вопроса путем привлечения внешнего совместителя. Решение кадрового вопроса путем привлечения специалиста в рамках сетевого взаимодействия. Решение кадрового вопроса путем принятия штатного специалиста.
						Отсутствие программы развития школьного библиотечного информационного центра.	Разработка программы развития школьного библиотечного информационного центра.
11 9	Реализация модели Школа полного дня на основе интеграции урочной и внеурочной деятельности обучающихся, программ	Отсутствие	0	Ключевое условие «Образовательная среда»	Функционирование школы полного дня	Модель «Школа полного дня» не реализуется.	Осуществление анализа ситуации, изыскание резервов, разработка модели «Школы полного дня».
						Отсутствие помещений для работы классов-	Выделение под занятия разноакцентированные

№	Показатель оценивания	Значение оценивания	Балльная оценка	Магистральное направление, ключевое условие	Критерий	Дефициты	Управленческие действия/решения
	дополнительного образования детей, включая пребывание в группах продленного дня					групп или групп, организованных из обучающихся одной или нескольких параллелей.	пространства (кабинет, лаборатория, мастерские, библиотека, читальный зал, компьютерный класс, игротека, медиатека), в том числе путем модернизации школьного пространства, использования возможностей трансформирования, зонирования школьного пространства.
						Отсутствие разно акцентированных пространств (кабинет, лаборатория, мастерские, библиотека, читальный зал, компьютерный класс, игротека, медиатека, помещения для работы классов-групп или групп, организованных из обучающихся одной или нескольких параллелей, пространства для общения и уединения, для игр, подвижных занятий и спокойной работы).	Создание разно акцентированных пространств, в том числе путем модернизации школьного пространства, использования возможностей трансформирования, зонирования школьного пространства.
						Отсутствие спортивных площадок, актового и	Создание спортивных



№	Показатель оценивания	Значение оценивания	Балльная оценка	Магистральное направление, ключевое условие	Критерий	Дефициты	Управленческие действия/решения
						спортивного залов, зала хореографии, различных студий и т. д., необходимых для организаций дополнительного образования, досуга.	площадок, актового и спортивного залов, зала хореографии, различных студий и т.д., необходимых для организаций дополнительного образования, досуга, в том числе путем модернизации школьного пространства, использования возможностей трансформирования, зонирования школьного пространства.
						Отсутствие помещения для организации двухразового горячего питания.	Выделение помещения для организации двухразового горячего питания в том числе путем модернизации школьного пространства, использования возможностей трансформирования, зонирования школьного пространства.
						Дефицит педагогов, способных организовать и направить послеурочную коллективную деятельность детей и подростков.	В график повышения квалификации внести обучение педагогов для работы в «Школе полного дня». Использование горизонтального обучения, наставничества. Решение кадрового вопроса

№	Показатель оценивания	Значение оценивания	Балльная оценка	Магистральное направление, ключевое условие	Критерий	Дефициты	Управленческие действия/решения
							<p>путем привлечения внешнего совместителя.  Решение кадрового вопроса путем привлечения специалиста в рамках сетевого взаимодействия.  Решение кадрового вопроса путем принятия штатного специалиста.</p>
						<p>Недостаток административных компетенций управленческой команды в организации школы полного дня.</p>	<p>Организация повышения квалификации управленческой команды в вопросах реализации модели «Школа полного дня» на основе интеграции урочной и внеурочной деятельности обучающихся, программ дополнительного образования детей.  Разработка ЛА, регламентирующих образовательную деятельность, закрепляющих функциональные обязанности, права каждого участника образовательных отношений.  Осуществление мониторинговых исследований инфраструктурных условий</p>

№	Показатель оценивания	Значение оценивания	Балльная оценка	Магистральное направление, ключевое условие	Критерий	Дефициты	Управленческие действия/решения
							<p>для создания мотивирующего эффективного школьного пространства, современной технологичной и комфортной образовательной среды; кадрового обеспечения модели «Школа полного дня»; форм общеразвивающей деятельности, программ дополнительного образования, направлений внеурочной деятельности как элементов «внеурочно-досуговой» модели. Привлечение/вовлечение социокультурных организаций/партнеров к реализации модели «Школа полного дня».</p>
						<p>Не осуществляется интеграция урочной и внеурочной деятельности.</p>	<p>Обеспечение интеграции урочной и внеурочной деятельности.</p>
						<p>Не реализуются программы дополнительного образования детей.</p>	<p>Обеспечение реализации программ дополнительного образования детей.</p>
						<p>Не предоставляется услуга по присмотру и уходу за детьми в</p>	<p>Обеспечение предоставления услуг по присмотру и уходу за детьми в группах</p>

№	Показатель оценивания	Значение оценивания	Балльная оценка	Магистральное направление, ключевое условие	Критерий	Дефициты	Управленческие действия/решения
						группах продленного.	продленного.
						Не выполняются рекомендации по организации досуговой, спортивной, иной деятельности для обучающихся в группах продленного дня.	Обеспечение организации досуговой, спортивной, иной деятельности для обучающихся в группах продленного дня.
120	Сформированы коллегиальные органы управления в соответствии с Федеральным законом Об образовании в Российской Федерации, предусмотренные уставом образовательной организации	Да	1	Ключевое условие «Образовательная среда»	Реализация государственно-общественного управления		
121	Функционирование управляющего совета образовательной организации	Да	1	Ключевое условие «Образовательная среда»	Реализация государственно-общественного управления		



3.2. Описание дефицитов по каждому магистральному направлению и ключевому условию.

**1.1. Описание дефицитов по каждому магистральному направлению и ключевому условию.**

Администрация МАОУ «Средняя школа п.Батецкий» провела самодиагностику с помощью Сервиса самодиагностики общеобразовательных организаций в целях выявления дефицитов в общеобразовательном учреждении на основе принципов управления качеством образования в рамках проекта «Школа Минпросвещения России» для определения и фиксации уровня вхождения в проект. По результатам диагностики определено исходное состояние школы как *средний* уровень освоения модели «Школы Минпросвещения России» (160 баллов). Уровень включает в себя необходимый минимум пакетных решений для обеспечения качественного образовательного процесса в образовательной организации.

*Диаграмма* приоритетных направлений развития общеобразовательной организации (в зависимости от дефицитарности)

# 1. Самодиагностика школы, осуществляющей обучение по программам: НОО, ООО, СОО (в школе ОБУЧАЮТСЯ лица с ОВЗ, с инвалидностью). Ноябрь 2024

Скачать отчет

12.11.2024

Ваш уровень  
**Средний**

Вы набрали  
**160 баллов**

Звездграмма / График

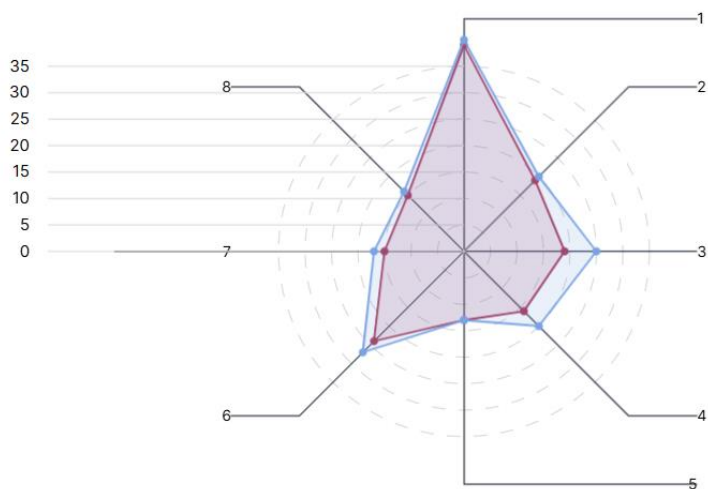

### Легенда

- Средний
- Высокий

- 1: Магистральное направление «Знание»
- 2: Магистральное направление «Здоровье»
- 3: Магистральное направление «Творчество»
- 4: Магистральное направление «Воспитание»
- 5: Магистральное направление «Профориентация»
- 6: Ключевое условие «Учитель. Школьная команда»
- 7: Ключевое условие «Школьный климат»
- 8: Ключевое условие «Образовательная среда»

Проект «Школа Минпросвещения России» – это формирование «стандарта качества условий», необходимых и достаточных для организации эффективного обучения, воспитания и развития обучающихся, а также плана его практического внедрения в каждой общеобразовательной организации Российской Федерации.

Реализация Модели «Школы Минпросвещения России» направлена на повышение качества организационных, методических, технологических условий, управленческого процесса и результатов образовательной деятельности.

МАОУ «Средняя школа п.Батецкий» приняла участие в самодиагностике.

Цель – определение уровня освоения модели «Школа Минпросвещения России» (базовый, средний, полный (эталонный)).

Каждый уровень характеризуется определённым набором значений показателей по каждому критерию.

**Базовый уровень** включает в себя необходимый минимум пакетных решений для обеспечения качественного образовательного процесса в образовательной организации.

**Средний уровень** представляет собой расширенный комплекс условий, позволяющий обеспечить освоение обучающимися навыков и умений, повысить их мотивацию к обучению и вовлеченность в образовательный процесс.

**Полный (эталонный) уровень** включает в себя все доступные инструменты для реализации всех успешных практик системы образования Российской Федерации.

По результатам самодиагностики итоговый балл составил - 160, что соответствует среднему уровню. Самодиагностика проводилась по 8 направлениям, обозначенными в проекте «Школа Минпросвещения России».

Результаты самодиагностики представлены в таблице:

Средний	ФИО управленческой команды	Критерии	Результат	Уровень соответствия
		Знание: качество и объективность	39	высокий
		Воспитание	16	средний
		Творчество	19	средний
		Профорентация	13	высокий
		Здоровье	19	высокий



	Учитель. Школьные команды	24	средний
	Школьный климат	15	средний
	Образовательная среда, создание условий	15	средний
	<b>ИТОГО :</b>	160	Средний

**Описание дефицитов по каждому магистральному направлению и ключевому условию.**

Критерий	База	дефицит	Примечание
Реализация учебно-исследовательской и проектной деятельности	1		
Реализация учебных планов одного или нескольких профилей обучения и (или) индивидуальных учебных планов	1		
Реализация федеральных рабочих программ по учебным предметам (1–11 классы) (критический показатель) (с 1 сентября 2023 года)	1		
Обеспеченность учебниками и учебными пособиями		0	Отсутствие внебюджетных фондов.; Отсутствие своевременного обеспечения учебниками и учебными пособиями в полном объеме.
Применение электронных образовательных ресурсов (ЭОР) из федерального перечня	1		
Углубленное изучение отдельных предметов		0	Недостаточная работа по формированию интереса и мотивации обучающихся к углубленному изучению отдельных предметов.

			Отсутствие системы изучения интересов и запросов обучающихся и их родителей (законных представителей).; Отсутствие педагогических работников, способных обеспечить углубленное изучение отдельных предметов. Организовать сетевое взаимодействие
Реализация и соблюдение требований локального акта, регламентирующего формы, порядок, периодичность текущего контроля успеваемости и промежуточной аттестации обучающихся (критический показатель)	<b>1</b>		
Реализация и соблюдение требований локального акта, регламентирующего внутреннюю систему оценки качества образования (критический показатель)	<b>1</b>		
Планирование оценочных процедур с учетом графиков проведения федеральных и региональных (при наличии) оценочных процедур (сводный график оценочных процедур размещен на официальном сайте школы)	<b>1</b>		
Отсутствие выпускников 11 класса, получивших медаль За особые успехи в учении, которые набрали по одному из предметов ПО ВЫБОРУ на ЕГЭ менее 70 баллов (при реализации среднего общего образования)	<b>1</b>		
Образовательная организация не входит в перечень образовательных организаций с признаками необъективных результатов	<b>1</b>		
Отсутствие выпускников 9 класса, не получивших аттестаты об основном общем образовании, в общей численности выпускников 9 класса (за предыдущий учебный год)	<b>1</b>		
Отсутствие выпускников 11 класса, не получивших аттестаты о среднем общем образовании, в общей численности выпускников 11 класса (за предыдущий учебный год)	<b>1</b>		
Реализация рабочих программ курсов внеурочной деятельности, в том числе курса Разговоры о важном (критический показатель)	<b>2</b>		

Участие обучающихся во Всероссийской олимпиаде школьников	<b>2</b>		
Наличие победителей и призеров этапов Всероссийской олимпиады школьников	<b>1</b>		
Сетевая форма реализации общеобразовательных программ (наличие договора(-ов) о сетевой форме реализации общеобразовательных программ; наличие общеобразовательных программ, реализуемых в сетевой форме)	<b>1</b>		
Реализация программы (плана) мероприятий по обеспечению доступности и качества образования обучающихся с ОВЗ, с инвалидностью (или развития инклюзивного образования и т. п.)	<b>3</b>		
Разработанность локальных актов (далее –ЛА) в части организации образования обучающихся с ОВЗ, с инвалидностью	<b>2</b>		
Кадровое обеспечение оказания психолого-педагогической и технической помощи обучающимся с ОВЗ, с инвалидностью	<b>2</b>		
Программно-методическое обеспечение обучения и воспитания по федеральным адаптированным образовательным программам (при наличии обучающихся с ОВЗ, с инвалидностью)	<b>1</b>		
Обеспечение информационной открытости, доступности информации об организации образования обучающихся с ОВЗ, с инвалидностью (за исключением персональной информации, в том числе о состоянии здоровья обучающихся)	<b>3</b>		
Учебно-дидактическое обеспечение обучения и воспитания по федеральным адаптированным образовательным программам (при наличии обучающихся с ОВЗ и в соответствии с рекомендованными психолого-медико-педагогической комиссией вариантами адаптированных образовательных программ)	<b>1</b>		
Наличие специальных технических средств обучения (далее –ТСО) индивидуального и коллективного пользования (при наличии в общеобразовательной организации обучающихся с ОВЗ, с инвалидностью)	<b>2</b>		
Применение электронных образовательных ресурсов и дистанционных образовательных технологий в образовании обучающихся с ОВЗ, с инвалидностью (при наличии обучающихся с ОВЗ, с инвалидностью)	<b>1</b>		

Создание условий для профессионального развития и совершенствования профессиональных компетенций педагогических работников в части обучения и воспитания обучающимися с ОВЗ, с инвалидностью (за три последних года)	2		
Трансляция опыта образовательной организации в вопросах образования обучающихся с ОВЗ, с инвалидностью на семинарах, тренингах, конференциях и иных мероприятиях	1		

## 2. Магистральное направление «Здоровье»

Критерии	Результат	Уровень соответствия	
ЗДОРОВЬЕ	17	Средний	
Критерий	База	дефицит	Примечание
Обеспечение бесплатным горячим питанием учащихся начальных классов	1		
Организация просветительской деятельности, направленной на формирование здорового образа жизни (далее; ЗОЖ), профилактика табакокурения, употребления алкоголя и наркотических	1		
Количество школьных просветительских мероприятий по ЗОЖ, по профилактике курения табака, употребления	3		

алкоголя и наркотических средств			
Реализация программы здоровьесбережения	2		
Наличие в образовательной организации спортивной инфраструктуры для занятий физической культурой и спортом, в том числе, доступной населению (в том числе на основе договоров сетевого взаимодействия)	1		
Диверсификация деятельности школьных спортивных клубов (далее ШСК) (по видам спорта)	1		
Наличие дополнительных образовательных услуг в области физической культуры и спорта; доля обучающихся, постоянно посещающих занятия	0		Отсутствие лицензии на осуществление образовательной деятельности по программам дополнительного образования.  На базе школы реализуются дополнительные образовательные программы (Точка роста), в данный момент имеется возможность организации сетевого взаимодействия с ФСК п.Батецкий, дополнительные услуги в сфере физической культуры оказывает Центр дополнительного образования п.Батецкий, где занимаются обучающиеся МАОУ «Средняя школа п.Батецкий»
Участие обучающихся в массовых физкультурно-	3		

<p>спортивных мероприятий (в том числе во Всероссийских спортивных соревнованиях школьников Президентские состязания и Всероссийских спортивных играх школьников Президентские спортивные игры)</p>			
<p>Наличие победителей и призеров спортивных соревнований (в том числе во Всероссийских спортивных соревнованиях школьников Президентские состязания и Всероссийских спортивных играх школьников Президентские спортивные игры)</p>	2		
<p>Доля обучающихся, получивших знак отличия Всероссийского физкультурно-спортивного комплекса Готов к труду и обороне (далее – ВФСК ГТО) в установленном порядке, соответствующий его возрастной категории на 1 сентября отчетного года</p>	3		

### 3. Магистральное направление «Творчество»

Критерии	Результат	Уровень соответствия	
ТВОРЧЕСТВО	21	Средний	
Критерий	База	дефицит	Примечание
Доля обучающихся, охваченных дополнительным образованием в общей численности обучающихся(критический показатель)	3		
Реализация дополнительных общеобразовательных программ	0		Отсутствие ресурсов в образовательной организации для реализации программ дополнительного образования, нет лицензии на реализацию дополнительных общеобразовательных программ ; Отсутствие или недостаточное материально-техническое оснащение образовательной организации для реализации дополнительного образования.;  Отсутствие достаточного количества программ дополнительного образования по всем направленностям (нет лицензии)  Организовать необходимо сетевое взаимодействие
Наличие технологических кружков на базе общеобразовательной организации и/или в рамках сетевого взаимодействия	2		
Участие обучающихся в конкурсах, фестивалях, олимпиадах (кроме Всероссийской олимпиады школьников), конференциях	3		

Наличие победителей и призеров различных олимпиад (кроме ВСОШ), смотров, конкурсов, конференций	3		
Сетевая форма реализации дополнительных общеобразовательных программ (организации культуры и искусств, кванториумы, мобильные кванториумы, ДНК, IT-кубы, Точки роста, экостанции, ведущие предприятия региона, профессиональные образовательные организации и образовательные организации высшего образования и др.)	2		
Функционирование школьных творческих объединений (школьный театр, школьный музей, школьный музыкальный коллектив, школьный медицентр (телевидение, газета, журнал) и др.)(критический показатель)	1		Отсутствие или недостаточное материально-техническое оснащение образовательной организации для функционирования школьного театра. Необходимо организовать сетевое взаимодействие с РДК
Функционирование школьного театра	1		



Функционирование школьного музея	1		
Функционирование школьного хора	0		Отсутствие или недостаточное материально-техническое оснащение образовательной организации для функционирования школьного хора. Необходимо организовать сетевое взаимодействие с РДК
Функционирование школьного медицентра (телевидение, газета, журнал и др.)	1		
Доля обучающихся, являющихся членами школьных творческих объединений, от общего количества обучающихся в организации	2		
Количество мероприятий школьных творческих объединений: концерты, спектакли, выпуски газет, журналов и т. д. (для каждого школьного творческого объединения)	2		

#### 4. Магистральное направление «Воспитание»

Критерии	Результат	Уровень соответствия	
ВОСПИТАНИЕ	16		
Критерий	База	дефицит	Примечание
Использование государственных символов при обучении	3		Используются

воспитании(критический показатель)			
Реализация рабочей программы воспитания, в том числе для обучающихся с ОВЗ (критический показатель)	<b>1</b>		<b>Реализуется рабочая программа воспитания</b>
Реализация календарного плана воспитательной работы(критический показатель)	<b>1</b>		<b>Реализуется календарный план воспитательной работы</b>
Функционирование Совета родителей(критический показатель)	<b>1</b>		<b>Работает Совет родителей</b>
Наличие советника директора по воспитанию и взаимодействию с детскими общественными объединениями	<b>1</b>		В 2023-2024 учебном году в штат школы введена новая должность советника директора по воспитанию и взаимодействию с детскими общественными объединениями.
Взаимодействие образовательной организации и родителей в процессе реализации рабочей программы воспитания	<b>1</b>		<b>Организовано взаимодействие</b>
Наличие школьной символики (флаг школы, гимн школы, эмблема школы, элементы школьного костюма и т. п.)	<b>0</b>		Не обеспечено использование школьной символики (флаг школы, гимн школы, эмблема школы, элементы школьного костюма и т. п.) при обучении и воспитании обучающихся. <b>Этот вопрос необходимо пересмотреть и актуализировать</b>
Реализация программ краеведения и школьного туризма	<b>0</b>		Отсутствие материально-технического оснащения для реализации программ

			<p>по туризму, отсутствие необходимого личного и группового снаряжения.; финансирования</p> <p>Не разработаны программы краеведения и школьного туризма в рамках внеурочной деятельности и/или дополнительного образования.</p> <p>Организовано сетевое взаимодействие с краеведческим музеем п.Батецкий</p>
Организация летних тематических смен в школьном лагере	1		<b>Летние смены «Краевед», «Солнышко», «Муравей»</b>
Функционирование Совета обучающихся(критический показатель)	1		<b>функционирует</b>
Наличие первичного отделения РДДМ Движение первых	1		Наличие первичного отделения РДДМ Движение первых
Наличие центра детских инициатив, пространства ученического самоуправления	1		Наличие центра детских инициатив, пространства ученического самоуправления
Участие в реализации проекта Орлята России (при реализации начального общего образования)	1		<b>Реализуется во внеурочной деятельности</b> Внесены в тарификацию часы внеурочной деятельности. Орлята России реализуются на базе начальных классов.
Наличие представительств детских и молодежных общественных объединений (Юнармия, Большая перемена и др.)	1		<b>имеется</b>

Участие обучающихся в волонтерском движении (при реализации основного общего и (или) среднего общего образования)	<b>1</b>		<b>Волонтерский отряд «ЗОЖ»</b>
Наличие школьных военно-патриотических клубов	<b>0</b>		<p>Не обеспечено создание и деятельность военно-патриотического клуба.;</p> <p>Отсутствует помещение, необходимое для работы школьного военно-патриотического клуба.;</p> <p>Отсутствует материально-техническое оснащение, необходимое для работы школьного военно-патриотического клуба.;</p> <p>Действует клуб на базе краеведческого музея – военно-патриотический клуб имени Святого Димитрия Солунского</p>

### 5. Магистральное направление «Профориентация»

Критерии	Результат	Уровень соответствия	
Профориентация	13		
Критерий	База	дефицит	Примечание
Реализация утвержденного календарного плана профориентационной деятельности в школе (в соответствии с календарным планом профориентационной деятельности, разработанным в субъекте РФ) (критический показатель)	<b>1</b>		Реализуется календарный план профориентационной деятельности

Определение заместителя директора, ответственного за реализацию профориентационной деятельности	1		заместитель директора по воспитательной работе, ответственный за реализацию профориентационной деятельности
Наличие соглашений с региональными предприятиями/организациями, оказывающими содействие в реализации профориентационных мероприятий	1		<b>Договор заключен с «Кванториумом»</b>
Наличие профильных предпрофессиональных классов (инженерные, медицинские, космические, ИТ, педагогические, предпринимательские и др.)	1		<b>Функционирует агрокласс (9 класс)</b>
Наличие и использование дополнительных материалов по профориентации, в том числе мультимедийных, в учебных предметах общеобразовательного цикла	1		<b>Имеется , сайт « Россия – мои горизонты»</b>
Посещение обучающимися экскурсий на предприятиях	1		<b>Организованы экскурсии по району и области</b>
Участие обучающихся в моделирующих профессиональных пробах (онлайн) и тестированиях	1		<b>Участие организовано</b>

Посещение обучающимися экскурсий в организациях СПО и ВО	1		Посещение обучающимися экскурсий в организациях СПО и ВО ведется
Посещение обучающимися профессиональных проб на региональных площадках	1		<b>Организовано</b> посещение обучающимися профессиональных проб на региональных площадках
Посещение обучающимися занятий по программам дополнительного образования, в том числе кружков, секций и др., направленных на профориентацию	1		<b>Ведется курс внеурочной деятельности «Россия – мои горизонты», программа курса «Агрокласс»</b>
Прохождение обучающимися профессионального обучения по программам профессиональной подготовки по профессиям рабочих и должностям служащих	1	0	
Проведение родительских собраний на тему профессиональной ориентации, в том числе о кадровых потребностях современного рынка труда	1		Организовано проведение родительских собраний на тему профессиональной ориентации
Участие обучающихся 6–11 классов в мероприятиях проекта Билет в будущее	1		Организовано участие обучающихся 6–11 классов в мероприятиях проекта Билет в будущее

Участие обучающихся в чемпионатах по профессиональному мастерству	<b>1</b>		Организовано участие обучающихся в чемпионатах по профессиональному мастерству
---	----------	--	--

### 6. Магистральное направление «Образовательная среда»

Критерии	Результат		
Образовательная среда	18		
Критерий	База		Примечание
Наличие локальных актов (далее – ЛА) образовательной организации, регламентирующих ограничения использования мобильных телефонов обучающимися(критический показатель)	<b>1</b>		<b>Разработан ЛА</b>
Подключение образовательной организации к высокоскоростному интернету(критический показатель)	<b>1</b>		<b>подключены</b>
Предоставление безопасного доступа к информационно-коммуникационной сети Интернет (критический показатель)	<b>1</b>		Предоставлен безопасный доступ к информационно-коммуникационной сети Интернет
Использование федеральной государственной информационной системы Моя школа, в том числе верифицированног	<b>3</b>		<b>используется</b>

о цифрового образовательного контента, при реализации основных общеобразовательных программ в соответствии с Методическими рекомендациями Федерального института цифровой трансформации в сфере образования(критический показатель)			
Информационно-коммуникационная образовательная платформа Сферум(критический показатель)	<b>1</b>		<b>да</b>
Оснащение образовательной организации ИТ-оборудованием в соответствии с Методическими рекомендациями по вопросам размещения оборудования, поставляемого в целях обеспечения образовательных организаций материально-технической базой для внедрения ЦОС	<b>1</b>		<b>да</b>
Эксплуатация информационной системы управления образовательной организацией	<b>1</b>		<b>да</b>
Наличие в образовательной организации	<b>1</b>		<b>имеется</b>



пространства для учебных и неучебных занятий, творческих дел			
Функционирование школьного библиотечного информационного центра	<b>1</b>		<b>имеется</b>
Реализация модели Школа полного дня на основе интеграции урочной и внеурочной деятельности обучающихся, программ дополнительного образования детей, включая пребывание в группах продленного дня			
Сформированы коллегиальные органы управления в соответствии с Федеральным законом Об образовании в Российской Федерации, предусмотренные уставом образовательной организации	<b>1</b>		
Функционирование управляющего совета образовательной организации	<b>1</b>		

#### 6. Магистральное направление «Школьный климат»

Критерии	Результат	
----------	-----------	--

Школьный климат	14		
Критерий	База		Примечание
Наличие в общеобразовательной организации педагога-психолога(критический показатель)	1		
Доля обучающихся общеобразовательных организаций, принявших участие в социально-психологическом тестировании на выявление рисков употребления наркотических средств и психотропных веществ, в общей численности обучающихся общеобразовательных организаций, которые могли принять участие в данном тестировании(критический показатель)	3		
Наличие локальных актов по организации психолого-педагогического сопровождения участников образовательных отношений	1		
Наличие в штате общеобразовательной организации социального педагога, обеспечивающего оказание помощи целевым группам	1		

обучающихся			
Наличие в штате общеобразовательной организации учителя-дефектолога, обеспечивающего оказание помощи целевым группам обучающихся	1		
Наличие в штате общеобразовательной организации учителя-логопеда, обеспечивающего оказание помощи целевым группам обучающихся	1		
Наличие в организации отдельного кабинета педагога-психолога	1		
Оказание психолого-педагогической помощи целевым группам обучающихся (испытывающим трудности в обучении; находящимся в трудной жизненной ситуации; детям-сиротам и детям, оставшимся без попечения родителей; обучающимся с ОВЗ и (или) инвалидностью; одаренным детям)(критический показатель)	1		
Формирование психологически благоприятного	1		

школьного пространства для обучающихся			
Наличие в кабинете педагога-психолога оборудованных зон (помещений) для проведения индивидуальных и групповых консультаций, психологической разгрузки, коррекционно-развивающей работы	0		Совершенствование комнаты психологической разгрузки по мере поступления финансирования
Формирование психологически благоприятного школьного пространства для педагогов	0		Совершенствование комнаты психологической разгрузки по мере поступления финансирования
Профилактика травли в образовательной среде	1		
Профилактика девиантного поведения обучающихся	2		

Ежегодно школа модернизирует своё IT-оборудование. В 2020 году на базе школы создан Центр образования естественнонаучного профиля «Точка роста». Центр обеспечен современным IT-оборудованием. В 2020 году в рамках проекта «Цифровая образовательная среда» образовательная организация была оснащена современным компьютерным оборудованием, программным обеспечением. Ведётся работа по полному дооснащению учебных кабинетов мультимедийным, презентационным оборудованием.

С 2023 года школа подключена к высокоскоростному Интернету с фильтрацией трафика (ЕСПД), беспроводной доступ осуществляется локально (в учебных кабинетах рекреациях).

В 2022-2023 учебном году осуществлялось подключение к платформе «Сферум» обучающихся, педагогов образовательной организации. Созданы чаты для педагогов, обучающихся.

**ВЫВОДЫ:** Изучение и анализ данных, полученных в результате самодиагностики, позволяет сделать следующие выводы: школа находится на среднем уровне. Для дальнейшего развития нашей образовательной организации нам необходимо:

1. Направление «Знание» - в организации сформирована нормативно-правовая база, регламентирующая образовательный процесс, не все обучающиеся обеспечены учебниками в соответствии с ФГОС, функционирует сетевое взаимодействие по реализации образовательных программ в части внеурочной деятельности. Имеются специалисты, оказывающие психолого-педагогическую и коррекционную помощь обучающимся - педагог-психолог, учитель-логопед, дефектолог, соцпедагог. Имеются кабинет психолога. Однако количество штатных единиц специалистов недостаточно, так как в школе много детей с ограниченными возможностями здоровья и детей-инвалидов от общего количества обучающихся. Дефицит специалистов (они заняты на 0,25 ставки и работают по совместительству) влияет на несовершенство нормативной базы по работе в данном направлении.

2. Направление «Воспитание» - в организации имеется необходимая нормативно-правовая база по направлению воспитательной деятельности, ведётся работа, соответствующая политике государства в области воспитания подрастающего поколения. В школе появился комплект государственной символики. В школе ведёт свою деятельность волонтерский отряд «ЗОЖ». Появился советник директора по воспитанию и взаимодействию с детскими общественными объединениями, появилось пространство детских инициатив (ученического самоуправления). Однако необходимо увеличить степень активности участия обучающихся в мероприятиях различных общественных объединений, проектов –

«Орлята России», «Большая перемена», «РДШ», «Юнармия», «ШСК», «ЮИД».

3. На базе школы реализуются дополнительные образовательные программы в рамках работы центра «Точка роста».

Обучающиеся принимают участие в профориентационных сменах, имеются агроклассы. В образовательной организации имеется музей.

4. Заместитель директора по воспитательной работе уполномочен организовывать профориентационную деятельность. Школой заключены соглашения с предприятиями-партнерами, направленные на реализацию мероприятий по профориентации. Ежегодно организовываются экскурсии на предприятия сельского хозяйства на территории муниципалитета. Организована и реализуется программа работы с законными представителями по предоставлению информации об учебных заведениях среднего и высшего образования. Реализуется «Билет в будущее»

5. В школе должным образом организовано горячее питание. Организована просветительская деятельность по пропаганде здорового образа жизни. Обучающиеся имеют возможность посещать секции (организованы на базе ФСК). Ведётся подготовка обучающихся к сдаче норм ГТО. Дети систематически участвуют в школьных и муниципальных фестивалях ГТО. При планировании, организации и проведении уроков физической культуры, спортивных занятий, физкультурных и физкультурно-оздоровительных мероприятий и спортивных соревнований используются все спортивные объекты общеобразовательных организаций, в том числе: спортивные залы; помещения, приспособленные для занятий физической культурой, в том числе оборудованные тренажерными устройствами; площадки для физкультурно-оздоровительных занятий (по договору аренды с ФСК).

6. Педагогические работники регулярно проходят курсы повышения квалификации. Педагоги школы также регулярно принимают участие в профессиональном конкурсе «Учитель года» муниципального и регионального уровнях. В учреждении работает система наставничества.

7. Нормативно правовая база (далее НПБ) сформирована. В штате школы имеется педагог-психолог, который обеспечен кабинетом, социальный педагог. Психолого-педагогическое сопровождение реализуется в соответствии с рекомендациями по

обновлёнными ФГОС. Охват обучающихся социально-психологическим тестированием - 100%.

Разработана различные программы сопровождения разных категорий обучающихся, в том числе ОВЗ, В школе оборудован уголок психологической помощи. Дефицитом является отсутствие необходимого количества психологов, дефектолога по количеству детей с ОВЗ. Приоритетное направление работы психолога в данный момент - обеспечение психолого-педагогического сопровождения и коррекционной работы с обучающимися с ОВЗ. Работа с другими категориями обучающихся и педагогами осуществляется по запросу, по возможности.

#### **ПРОГНОЗ И РЕКОМЕНДАЦИИ:**

В данный момент приоритетными направлениями являются:

1. Обеспечение учащихся школы учебниками и учебными пособиями в соответствии с обновленными ФГОС;
2. Внедрение углубленного изучения предметов в основной школе;
3. Получение лицензии на осуществление образовательной деятельности по программам дополнительного образования.
4. Обеспечить использование школьной символики (флаг школы, гимн школы, эмблема школы, элементы школьного костюма и т. п.) при обучении и воспитании обучающихся. **Этот вопрос необходимо пересмотреть и актуализировать**
5. Совершенствование комнаты психологической разгрузки по мере поступления финансирования
6. Развитие профориентационного сопровождения
7. Усиление методической поддержки педагогов,
8. Реализация и корректировка управленческого проекта «Эффективное зонирование образовательного пространства школы», который согласует деятельность всех субъектов образовательных отношений по приоритетным направлениям.

### **3.2. Описание возможных причин возникновения дефицитов, внутренних и внешних факторов влияния на развитие школы.**

МАОУ «Средняя школа п.Батецкий» является образовательной организацией, длительное время добивающейся стабильных результатов в образовательной деятельности. Причинами возникновения дефицитов является отсутствие системы работы по заключению договоров с образовательными учреждениями в рамках сетевого взаимодействия по следующим направлениям: реализация профильного и углубленного обучения, реализация программ дополнительного образования, внеурочной деятельности, профориентации, инклюзивного образования; недостаточное материально-техническое оснащение, финансирование.

### 3.2.2. Анализ текущего состояния и перспектив развития школы.

Интерпретация результатов самодиагностики:

№	Магистральное направление, ключевое условие	Полученный результат (описание и количество баллов)	Планируемый результат, описание
1	Знание  Инклюзивное образовательное пространство	<p><b>39 (высокий):</b>                      Реализуются 2 профиля обучения в средней школе;</p> <p>углубленное изучение предметов в одной параллели;</p> <p>отсутствие участников заключительного этапа ВсОШ;</p> <p>частичное кадровое обеспечение оказания психолого-педагогической и технической помощи обучающимся с ОВЗ, с инвалидностью,</p> <p>отсутствие дополнительных образовательных программ для детей с ОВЗ, инвалидностью,</p>	<p><b>42 (высокий):</b>                      реализация не менее 2х профилей или нескольких индивидуальных планов;</p> <p>введение изучения 2-3 предметов на углубленном уровне в 2ой параллели;</p> <p>создание условий для подготовки одаренных детей – наличие призеров, победителей регионального, участников заключительного этапа ВсОШ;</p> <p>программно-методическое обеспечение – разработка и реализация адаптированных дополнительных программ,</p>

		<p>недостаточная информационная открытость - отдельные публикации на официальном сайте общеобразовательной организации,</p> <p>отсутствие оснащенных ТСО рабочих мест и классов для обучающихся с ОВЗ, с инвалидностью,</p> <p>создание условий для профессионального развития и совершенствования – не менее 60% педагогических работников прошли обучение в части обучения и воспитания детей с ОВЗ, инвалидностью,</p> <p>трансляция опыта в вопросах образования обучающихся с ОВЗ, инвалидностью проводится эпизодически (отдельные мероприятия).</p>	<p>информационный блок на сайте общеобразовательной организации,</p> <p>материально-техническое обеспечение – имеются ТСО индивидуального и коллективного пользования,</p> <p>не менее 80% педагогических работников прошли обучение в части обучения и воспитания детей с ОВЗ, инвалидностью,</p> <p>системная работа по трансляции опыта (цикл мероприятий).</p>
2	Воспитание	<p><b>16 (средний):</b></p> <p>взаимодействие образовательной организации и родителей в процессе реализации рабочей программы воспитания осуществляется с использованием регламентированных и неформальных форм взаимодействия, отсутствие трансляции опыта по реализации взаимодействия ОО и родителей в процессе реализации рабочей программы воспитания.</p>	<p><b>21 (высокий):</b></p> <p>организация неформальных форм взаимодействия школы и родителей, проведение трансляции опыта по взаимодействию ОО и родителей в процессе реализации рабочей программы воспитания.</p>
3	Здоровье	<p><b>19 (высокий):</b></p> <p>отсутствие общешкольной программы по здоровьесбережению;</p> <p>более 30% обучающихся посещают дополнительные услуги в области физической культуры и спорта;</p> <p>отсутствие участников всероссийских спортивных соревнований</p>	<p><b>21 (высокий):</b></p> <p>разработка и внедрение общешкольной программы по здоровьесбережению;</p> <p>привлечение обучающихся к посещению занятий дополнительного образования в области физической культуры и спорта 60% и более;</p> <p>привлечение и качественная подготовка обучающихся к участию в всероссийских спортивных соревнованиях.</p>



4	Творчество	<b>19 (средний):</b> разработаны и реализуются дополнительные общеобразовательные программы по 1 направлению; наличие 2х кружков;	<b>26 (высокий):</b> разработка и реализация дополнительных общеобразовательных программы по 4 направлениям; введение 3 и более технологических кружков;
		наличие призеров и победителей на региональном уровне; отсутствии школьного театра отсутствие школьного хора; 30% обучающихся состоят в школьных творческих объединениях.	создание условий для качественной подготовки призеров и/или победителей всероссийского уровня; создание и функционирование школьного хора и театра; создание и функционирование школьного хора; привлечение более обучающихся к членству в школьных творческих объединениях.
5	Профориентация	<b>13 (высокий):</b> отсутствие организации обучающимися профессиональных проб на региональных площадках.	<b>13 (высокий):</b> заключение договоров с высшими и средними профессиональными заведениями К в рамках сетевого взаимодействия по организации профессионального обучения и прохождения проб на региональных площадках.
6	Учитель. Школьная команда	<b>24 (средний):</b> 60% педагогов прошли обучение по программа повышения квалификации по ЦОС.	<b>31 (высокий):</b> создание благоприятных условий для прохождения обучения по программам повышения квалификации в области цифрового образования (ЦОС) педагогами 80%.
7	Школьный климат	<b>15 (средний):</b>	<b>19 (высокий):</b> привлечение специалистов ПМПК для сетевого взаимодействия.
8	Образовательная среда	<b>15 (средний):</b> 20 % педагогов используют в своей работе федеральную государственную программу «Моя школа»; отсутствие школьного информационно-библиотечного центра; отсутствие модели «школа полного дня».	<b>21 (высокий):</b> повышение доли педагогов, применяющих Федеральную информационную систему «Моя школа» в своей педагогической практике, до 95 %; функционирование школьного информационно-библиотечного центра; реализация модели «школа полного дня».

Результаты проблемно ориентированного анализа:

Магистральные направления и ключевые условия	Оценка актуального состояния внутреннего потенциала		Оценка перспектив развития с учетом изменения внешних факторов	
	сильные стороны	слабые стороны	благоприятные возможности	риски
Знание	<p>-100 % педагогического коллектива прошли обучение по программ повышения квалификации по ФГОС-2021, в соответствии с ФОП.</p> <p>-Школа не входит в перечень образовательных организаций с признаками необъективных результатов, школ с низкими образовательными результатами.</p> <p>-Ведется системная работа с обучающимися ОВЗ и инвалидами</p> <p>-Есть победители и призеры этапов Всероссийской олимпиады школьников на муниципальном уровне, есть участники на региональном уровне.</p>	<p>-Не реализуется углубленное изучение отдельных предметов в 5-9 классах</p> <p>- Около 60% педагогических работников прошли обучение в части обучения и воспитания обучающихся с ОВЗ, с инвалидностью (за три последних года)</p> <p>-Отсутствуют ТСО для детей с ОВЗ</p>	<p>-Создание условий для реализации ООП в сетевой форме: выявление дефицитов, заключение сетевых договоров, мониторинг.</p> <p>-Организация индивидуальной работы с родителями обучающихся по изучению запросов и ожиданий.</p> <p>-Проведение диагностических исследований по выявлению способностей, одаренности, образовательных потребностей обучающихся.</p> <p>-Организация адресной методической помощи педагогам.</p> <p>-Обеспечение прохождения курсов повышения квалификации по вопросам методики преподавания предмета на</p>	<p>Недостаточное бюджетное финансирование</p>

			<p>углубленном уровне.  -Организация контроля подготовки к ОГЭ</p> <p>неуспевающих обучающихся, разработка индивидуального плана подготовки к ОГЭ по предмету.  -Организация систематического повышения квалификации педагогов по вопросам профессионального развития и совершенствования профессиональных компетенций педагогических работников в части обучения и воспитания обучающихся с ОВЗ, с инвалидностью.</p>	
Воспитание	<p>-В полной мере реализуется календарный план воспитательной работы  -Есть Советник по воспитанию, создано первичное отделение РДДМ Движение первых.</p>	<p>-Недостаточная доля сетевого взаимодействия с социальными партнерами</p>	<p>-Развитие системы взаимодействия с учреждениям дополнительного образования, культуры, спорта.  -Заключение договоров сетевого взаимодействия</p>	<p>Увеличение нагрузки на учащихся в ходе реализации проектов и программ</p>

	-Развито волонтерское движение.		учреждениями дополнительного образования, культуры и спорта реализуются разные формы взаимодействия школы с родительской общественностью по вопросам воспитания, создан и работает школьный военно-патриотический клуб	
Здоровье	-Все дети в школе обеспечены горячим питанием. -Ведется системная работа по здоровьесбережению	-Отсутствие комплексной программы по здоровьесбережению -Отсутствие кабинетов учителя-логопеда, учителя-дефектолога, неоснащенность специальными методическими материалами комнаты психологической разгрузки	Разработана утвержденная программа здоровьесбережения -регулярно проводятся мероприятия, направленные на здоровый образ жизни Созданы кабинеты психолога, логопеда, дефектолога и оснащены необходимым оборудованием	Недостаточное финансирование на оснащение кабинетов специалистов служб профилактики
Творчество	-Учащиеся школы имеют возможность заниматься по дополнительным общеобразовательным программам -В план мероприятий воспитательной работы	-Недостаточно помещений для полноценного функционирования детских творческих объединений  -нет школьного хора, музея, театра - Не реализуются программы курсов внеурочной деятельности творческой	реализуются программы курсов внеурочной деятельности творческой направленности: школьный театр, школьный хор через	Недостаточное финансирование на лицензирование школьных клубов, отсутствие квалифицированных специалистов

	включены творческие конкурсы, выставки.	направленности: школьный театр, школьный хор	формы сетевого взаимодействия	
Профориентация	-Составлен план профориентационной работы школы, ведутся внеурочные занятия по курсу «Билет в будущее», Агрокласс, Тропинка в профессию, Россия – мои горизонты Учащиеся принимают участие в проводимых мероприятиях «Ярмарка профессий», взаимодействие с учебными заведениями области по профориентации	-Недостаточный уровень прохождения обучающимися профессионального обучения по программам профессиональной подготовки по профессиям рабочих и должностям служащих, посещения обучающимися профессиональных проб на региональных площадках	-Организация повышения квалификации педагогов по вопросам организации профориентационной работы. -Организация экскурсий на предприятия, в СУЗы и ВУЗы области	
Учитель. Школьная команда	-Стабильный педагогический коллектив -100% учителей прошли КПК по вопросам реализации ФГОС - 2021, -В школе работают методические объединения учителей. -Участие педагогов в конкурсном движении	-60% учителей, прошедших обучение по программам повышения квалификации по инструментам ЦОС.	Педагогический состав регулярно повышает профессиональное мастерство на курсах повышения квалификации (ЦОС), -Возможность посещать вебинары и мероприятия методической направленности	-Высокая загруженность педагогов

Школьный климат	<p>-В штатном расписании есть педагог-психолог, социальный педагог, логопед, дефектолог</p> <p>-Создана психологически благоприятная среда для обучающихся и учителей.</p> <p>-Ведется системная работа с обучающимися «группы риска»</p> <p>-Функционирует ППк, совет профилактики.</p>	<p>в кабинете педагога-психолога нет оборудованных зон (помещений) для проведения индивидуальных и групповых консультаций, психологической разгрузки, коррекционно-развивающей работы</p>	<p>Наличие в кабинете педагога-психолога оборудованных зон (помещений) для проведения индивидуальных и групповых консультаций, психологической разгрузки, коррекционно-развивающей работы</p>	Недостаточное финансирование
Образовательная среда	<p>-Школа подключена к интернету, учителями активно используются образовательные Платформы РЭШ, Учи.ру</p> <p>-Школа имеет официальный сайт, страницы сообщества в контакте.</p>	<p>-Не функционирует школьный библиотечный информационный центр</p> <p>-Отсутствие модели «школа полного дня»</p> <p>-Педагогический коллектив не использует чат мессенджера Сферум</p>	<p>-Большой выбор образовательных площадок для проведения уроков</p> <p>-Организация обучения педагогических сотрудников по вопросам цифровой грамотности</p>	<p>Недостаточное финансирование</p> <p>-Неприятие использование возможностей онлайн обучения педагогами и родителями (законными представителями)</p>

## **4. Основные направления развития организации.**

4.1. Возможные действия, направленные на совершенствование деятельности по каждому магистральному направлению и ключевому условию.

### **1. Направление «Знание».**

Образовательный процесс. Реализация не менее 2 профилей или нескольких индивидуальных учебных планов. Разработка индивидуальных образовательных маршрутов. Реализация углубленного изучения отдельных предметов не менее чем в одном классе в двух параллелях со 2 по 9 класс.

Организация сетевого партнерства с вузами по реализации образовательных программ: предметов, курсов, практик, проектов (университетские преподаватели ведут профильные занятия).

Использование модульного принципа освоения образовательных программ (одна программа реализуется несколькими педагогами, обладающими большими компетенциями по определенному направлению).

Организация адресной организационно-методической помощи педагогам в составлении и реализации учебных планов профилей обучения и (или) индивидуальных учебных планов, ИОМов. Прохождение педагогами курсовой подготовки по предпрофильному и профильному обучению.

Организация психолого-педагогической диагностики обучающихся по выявлению индивидуальных способностей и особенностей развития. Проведение разъяснительной работы с обучающимися, их родителями (законными представителями) о необходимости углубленного изучения отдельных предметов для интеллектуального развития, подготовки к продолжению обучения образовательных организациях высшего и среднего профессионального образования. Обеспечение соответствия материально-технической базы новым требованиям стандартов.

### **2. Направление «Знание».**

Обеспечение удовлетворения образовательных интересов и потребностей. Создание условий для подготовки одаренных детей. Вовлечение обучающихся в школьные олимпиады, смотры, конкурсы, научные общества и конференции. Использование ресурсов Точки роста. Организация эффективной работы школьного научного общества. Осуществление анализа результатов школьного этапа ВСОШ, прогнозирование результатов муниципального /регионального/ заключительного этапа.

Обеспечение индивидуальной подготовки обучающихся в муниципальном/региональном/заключительном этапе ВСОШ. Организация развития предметно-методических компетенций учителей, обеспечивающих подготовку обучающихся к участию в олимпиадном движении. Привлечение педагогических работников в качестве эксперта, члена жюри на различных этапах проведения олимпиады.

Привлечение партнеров из вузов в рамках сетевого взаимодействия для обеспечения подготовки обучающихся.

### **3. Направление «Знание».**

#### **4. Инклюзивное образовательное пространство.**

Обеспечение условий для организации образования обучающихся с ограниченными возможностями здоровья (ОВЗ) и инвалидностью. Кадровое обеспечение оказания психолого-педагогической и технической помощи обучающимся с ОВЗ, с инвалидностью.

Программно-методическое обеспечение - разработка и внедрение дополнительных образовательных программ для детей с ОВЗ, с инвалидностью.

Создание банка методов, приемов, технологий, обеспечивающих успешность обучающихся с ОВЗ, с инвалидностью, проведение межшкольных педагогических советов, методических мероприятий;

Обеспечение информационной открытости, доступности информации об организации образования - создание информационного блока на сайте школы с регулярно обновляемой информацией.

Оснащение техническими средствами обучения (ТСО) индивидуального и коллективного пользования.

Прохождение педагогическими работниками курсов повышения квалификации в части обучения и воспитания обучающихся с ОВЗ, инвалидностью.

Организация системной работы по трансляции опыта в вопросах инклюзивного образования.

Проведение педагогических советов, методических мероприятий, участие в муниципальных/краевых/федеральных методических событиях.

### **5. Направление «Здоровье».**

Здоровьесберегающая среда - разработка и внедрение общешкольной программы по здоровьесбережению. Создание условий для занятий физической культурой и спортом: привлечение обучающихся для посещения дополнительных занятий в области физической культуры и спорта 30% и более;

привлечение и качественная подготовка обучающихся к участию в региональных и всероссийских спортивных соревнованиях;

### **6. Направление «Творчество».**

Расширение спектра дополнительных образовательных услуг для детей и их родителей.

Повышение эффективности системы дополнительного образования. Повышение квалификации педагогов в части устранения предметных дефицитов; повышение профессионального уровня для подготовки обучающихся к олимпиадам различного уровня, смотрам, конкурсам, конференциям разработка ИОМ педагога;



привлечение специалистов высшего и среднего профессионального образования для подготовки обучающихся к олимпиадам различного уровня.

**7. Направление «Творчество».** Обучение (в том числе на базе организаций культуры и искусств) педагогических работников общеобразовательной организации для разработки и реализации программы школьного хора, театра. Определить, в каком формате организовать школьный хор, театр. Разработать и утвердить образовательную программу, сопутствующие документы, в том числе скорректировать локальные нормативные акты школы (при необходимости). Организовать сотрудничество с организациями культуры, оказывающими поддержку.

**8. Направление «Воспитание».** Организация неформальных форм взаимодействия образовательной организации и родителей: групповые консультации родителей по различным вопросам развития и воспитания детей, педагогические лектории, родительские школы и университеты, родительские клубы, клубы выходного дня, мастер-классы, круглые столы по вопросам воспитания.

**9. Направление «Профорентация».** Обеспечение участия обучающихся в профессиональных пробах на региональных площадках в виртуальном формате.

Поиск спонсоров, участие в грантах для возможности организации выезда в региональные площадки региона на профессиональные пробы.

Реализация профессионального обучения старшеклассников по программам профессиональной подготовки в сетевом формате.

Определение сетевых партнеров (предприятия, организации) в ближайшем окружении или дистанционно, которые могли бы предоставить школе ресурсы (профессиональные кадры, материально-техническую базу, образовательные ресурсы).

**10. Направление «Учитель. Школьная команда».**

Организация обучения педагогических работников по программам повышения квалификации по инструментам ЦОС, размещенным в Федеральном реестре дополнительных профессиональных программ педагогического образования. Организация административного контроля за организацией обучения педагогических работников по программам повышения квалификации по инструментам ЦОС, размещенным в Федеральном реестре дополнительных профессиональных программ педагогического образования. Включение в индивидуальные образовательные маршруты педагогов плана обучения по программам повышения квалификации по инструментам ЦОС, размещенным в Федеральном реестре.

Выравнивание педагогической нагрузки на педагогов, устранение перегрузки, повышение мотивации к изучению и использованию инструментов ЦОС.

**11. Направление «Школьный климат».** Решение проблемы дефицита педагогических

кадров, в том числе для организации психолого-педагогического сопровождения обучающихся с ОВЗ.

**12. Направление «Образовательная среда».** Использование федеральной государственной информационной системы Моя школа, в том числе верифицированного цифрового образовательного контента, при реализации основных общеобразовательных программ (критический показатель). Проведение школьного семинара «Использование ФГИС «Моя школа» как инструмента повышения качества образования».

**13. Направление «Образовательная среда».** Функционирование школьного библиотечного информационного центра. Выделение зоны для организации школьного библиотечного информационного центра (модернизация школьного пространства, использование возможностей трансформирования, зонирования школьного пространства). Осуществление поиска источников дополнительного финансирования.

Разработка модели «школа полного дня». Обеспечение предоставления услуг по присмотру и уходу за детьми в группах продленного дня.

## 4.2. Управленческие решения, направленные на устранение причин возникновения дефицитов.

№	Магистральное направление	Название подпроектов	задачи	Планируемые результаты	Срок и реализации	Перечень мероприятий	Ресурсное обеспечение	Руководитель	Целевые индикаторы результативности	Система оценки результатов и контроля реализации
1	ЗНАНИЕ	«Качество и объективность»	<p>1. Обеспечение доступности качественного образования и равных возможностей для всех обучающихся.</p> <p>2. Совершенствование внутренней оценки системы оценки качества образования</p> <p>3. Обеспечение непрерывной системы методического сопровождения процесса повышения качества образования.</p> <p>4. Обеспечение эффективной реализации единого образовательного пространства.</p> <p>5. Совершенствование условий для развития инклюзивного образования.</p> <p>6. Развитие сетевой формы реализации образовательных программ.</p> <p>7. Обеспечение качественной реализации ФГОС через совершенствование материально-технических условий.</p> <p>8. Совершенствовать систему внеурочной деятельности для высокомотивированных учеников с целью эффективного участия в олимпиадном</p>	<p>1. Создание условий для результативной работы в системе магистральных направлений единого образовательного пространства с целью предоставления равных возможностей для получения качественного образования, а также его непрерывного самосовершенствования</p> <p>2. Эффективное функционирование внутришкольной системы оценки качества образования.</p> <p>3. Обеспечение высокого уровня реализации требований федеральных государственных образовательных стандартов, подтверждающихся результатами независимой оценки качества образования.</p> <p>4. Создание правовых и организационных</p>	2024-2027	<p>Использование модульного принципа освоения образовательных программ (одна программа реализуется несколькими педагогами, обладающими и большими компетенциями по определённому направлению).</p> <p>Организация адресной организационно-методической помощи педагогам в составлении и реализации учебных планов профилей обучения и</p>	Кадровое и финансовое	<p>Директор школы – Шнайдер О.В.</p> <p>Заместитель директора по УР – Гребнева Е.В.</p> <p>Заместитель директора по воспитательной работе Тулько С.С.</p>	<p>1. Обеспечение реализации единых рабочих программ по учебным предметам на всех уровнях образования.</p> <p>2. Совершенствование системы внутришкольной оценки качества образования</p> <p>3. Расширение спектра реализуемых программ внеурочной деятельности.</p> <p>4. Увеличение количества обучающихся, охваченных сетевой формой реализации программ</p> <p>5. Совершенствование условий для развития инклюзивного образования</p>	Мониторинг, самообследование

			<p>движении</p> <p>9. Внедрить углубленное обучение на уровне ООО, расширить перечень предметов для изучения на углубленном уровне, профильное обучение (не менее 2-х профилей) на уровне СОО</p> <p>10.Повысить качество образования для учащихся с ОВЗ, обеспечить комфортные условия обучения</p>	<p>условий, обеспечивающих развитие инклюзивного образования.</p> <p>5. Консолидация ресурсов различных образовательных организаций с целью обеспечения образовательных потребностей и повышения качества образования.</p> <p>6. Совершенствовать систему внеурочной деятельности для высокомотивированных учеников с целью эффективного участия в олимпиадном движении.</p> <p>7. Внедрить углубленное обучение на уровне ООО, расширить перечень предметов для изучения на углубленном уровне; профильное обучение (не менее 2х профилей) на уровне СОО.</p>	<p>(или)</p> <p>индивидуальных учебных планов, ИОМов.</p> <p>Прохождение педагогами курсовой подготовки по предпрофильному и профильному обучению.</p> <p>Организация психолого-педагогической диагностики обучающихся по выявлению индивидуальных способностей и особенностей развития.</p> <p>Проведение разъяснительной работы с обучающимися, их родителями (законными представителями) о необходимости</p>			<p>-Реализация не менее 2 профилей или нескольких индивидуальных учебных планов</p> <p>-</p> <p>Разработка индивидуальных образовательных маршрутов. -</p> <p>Реализация углубленного изучения отдельных предметов не менее чем в одном классе в двух параллелях со 2 по 9 класс. -100%</p> <p>педагогов прошли курсы по углубленному и профильному обучению -100%</p> <p>оснащение предметных кабинетов</p> <p>-Разработаны дополнительные образовательные программы</p>
--	--	--	--	--	---	--	--	---

				<p>Реализация не менее 2 профилей или нескольких индивидуальных учебных планов.          Разработка индивидуальных образовательных маршрутов.          Реализация углубленного изучения отдельных предметов не менее чем в одном классе в двух параллелях со 2 по 9 класс.          10. Разработаны дополнительные образовательные программы для детей с ОВЗ, с инвалидностью          Повышение уровня профессиональной компетенции педагогов</p>		<p>углубленно о изучения отдельных предметов для интеллектуального развития, подготовки к продолжению обучения образовательных организациях высшего и среднего профессионального образования.          Обеспечение соответствия материально-технической базы новым требованиям стандартов</p>			<p>для детей с ОВЗ, с инвалидностью -100% педагогов участвуют в методических мероприятиях -создан информационный блок на сайте -100% прохождение педагогическими работниками курсов повышения квалификации и в части обучения и воспитания обучающихся с ОВЗ, инвалидностью</p>	
--	--	--	--	--	--	---	--	--	---	--

2	<b>ВОСПИТАНИЕ</b>	<b>Программа воспитания</b>	<p>Создание условий для социокультурных, духовно-нравственных ценностей и принятых в российском обществе правил и норм поведения в интересах человека, семьи, общества и государства, формирование у обучающихся чувства патриотизма, гражданственности, уважения к памяти защитников Отечества и подвигам Героев Отечества, закону и правопорядку, человеку труда и старшему поколению, взаимного уважения, бережного отношения к культурному наследию и традициям многонационального народа Российской Федерации, природе и окружающей среде.</p> <p>Организовать неформальные формы взаимодействия образовательной организации и родителей</p> <p>-разработать школьную символику (флаг школы, гимн школы)</p> <p>-функционирование Совета обучающихся</p> <p>-создать детские и молодежные общественные объединения</p>	<p>Привлечение большей доли родителей к реализации воспитательных Мероприятий</p> <p>-разработана школьная символика</p> <p>-работает регулярно Совет обучающихся</p> <p>-созданы молодежные общественные объединения</p>	<b>2024-2027</b>	<p>Групповые консультации родителей круглые столы по вопросам воспитания детей, педагогические лектории, родительские школы и университеты, родительские круглые столы по вопросам воспитания.</p> <p>-создание рабочих групп по разработке школьной символики</p>	Кадровое	Заместитель директора по ВР Тулъко С.С.	80% доли родителей принимают участие в реализации воспитательных мероприятий В школе имеется школьная символика -действует Совет обучающихся -наличие молодежных объединений	Мониторинг Наличие школьной символики Заседания Совета обучающихся
---	-------------------	-----------------------------	---	---	------------------	--	----------	--	---	--

3	<b>ТВОРЧЕСТВО</b>	Программы дополнительного образования технологиями направленности Проекты «Школьный хор» «Школьный музей»	1. Разработать и реализовать программы дополнительного образования технологической направленности 2. Разработать и реализовать проекты «Школьный театр», «Школьный хор» Обеспечение функционирования школы полного дня, включая организацию внеурочной деятельности и дополнительного образования. Организация не менее 4 объединений внеурочной деятельности (школьный театр, школьный хор, школьный пресс-центр (телевидение, газета). школьный музей) Обеспечение реализации программ по дополнительному образованию детей не менее по 6 направленностям. Развитие сетевого взаимодействия с организациями Привлечение обучающихся школы к созидательной творческой деятельности, как средству их	Реализация программ технологической направленности, функционирование школьного театра, хора. Увеличение доли обучающихся – членов школьных творческих объединений	<b>2025-2027</b>	Разработка и реализация программы дополнительного образования технологической направленности Разработка «Школьный театр», «Школьный хор»	Кадровое, финансовое	ВЛАСЕНКО С.С., Тулько С.С.	- Не менее 3х кружков технологической направленности - функционирование школьного театра, школьного хора -30% и более обучающихся – членов школьных творческих объединений - увеличение доли участия в творческих конкурсах до 80% - наличие победителей и призеров в творческих конкурсах регионального и всероссийского уровня увеличение количества обучающихся, вовлеченных в деятельность школы полного дня, включая внеурочную деятельность и	Мониторинг, самообследование
---	-------------------	---	--	--	------------------	---	----------------------	----------------------------	---	------------------------------

			<p>самовыражения, реализации способностей, развития талантов.</p> <p>Обеспечение высокого уровня подготовки к участию в муниципальном, региональном, всероссийском этапах конкурсов, фестивалей, олимпиад; к участию в научно-практических конференциях за счет собственных ресурсов и потенциала социальных партнеров.</p> <p>Обеспечение участия обучающихся в тематических сменах летнего лагеря</p>					<p>дополнительное образование.</p> <p>Увеличение количества объединений внеурочной деятельности.</p> <p>Увеличение количества субъектов сетевого взаимодействия.</p> <p>Увеличение количества обучающихся 5-9 классов школы, вовлеченных в мероприятия по выявлению и сопровождению одаренных детей.</p> <p>Увеличение количества проведенных школьных мероприятий по выявлению выдающихся способностей и высокой мотивации у детей, включая школьный этап Всероссийской олимпиады школьников.</p>	
--	--	--	---	--	--	--	--	--	--



4	<b>ПРОФОР ИЕНТАЦ ИЯ</b>	БИЛЕТ В БУДУЩЕ Е	1.Организовать прохождение обучающимися профессиональных проб на региональных площадках 2.Организовать обучение по программам профессиональной подготовки в рамках сетевого взаимодействия	Прохождение обучающимися профессиональных проб на региональных площадках Обучение по программам профессиональной подготовки в рамках сетевого взаимодейст вия	<b>2024- 2027</b>	Заключение договоров с вышшими и средними профессиона льными заведениями Новгородско й и Ленинградск ой области –	Кадровое, финансово е	Тулько С.С., классные руководите ли	-40 0% обучающихс я проход ят профессиона льные пробы на региональны х площадках 2 0% обучающихс япроходят обученипо программам профессиона льной подготовки в рамках сетевого взаимодейст в ия	Участие в профессио нальных пробах
5	<b>ЗДОРОВ БЕ</b>	«ЗДОРОВ БЫЙ ОБРАЗ ЖИЗНИ»	Организация просветительских мероприятий по пропаганде основ ЗОЖ, профилактике табакокурения, наркомании среди обучающихся с учетом их возрастных и индивидуальных особенностей, состояния	Сформированност ь у учащихся ценностного отношения к своему здоровью, негативного отношения к употреблению вредных веществ. Сформированность навыков ведения	<b>2024- 2027</b>	Разработан а и реализуетс я программа здоровьесб ережения	Кадровое, финансово е	Тулько С.С., Семенов А.Н.	Реализация мероприятий по программе здоровьесбер ежения -50% и более посещают занятия дополнитель	Протоколы моревнова ний, значки ГТО, разработан ы дополните льные программ ы

		<p>здоровья через цикл учебных дисциплин и внеурочную деятельность. Внедрять здоровьесберегающие технологии в образовательный процесс. Активизировать участие семьи в решении вопросов сохранения и укрепления здоровья детей через проведение родительского лектория, совместных мероприятий по формированию основ ЗОЖ.</p> <p>Обеспечить оптимальную организацию учебного дня и недели с учётом санитарно-гигиенических норм и возрастных особенностей обучающихся.</p> <p>Привлекать максимально возможное количество обучающихся к занятиям в спортивных секциях.</p> <p>Активизировать работу по увеличению числа обучающихся, вовлеченных в ВФСК «ГТО».</p> <p>Реализовать программу здоровьесбережения</p>	<p>здорового образа жизни.</p> <p>Развитие творческих и индивидуальных способностей учащихся:</p> <p>увеличение количества участников и победителей конкурсов, олимпиад, охвата кружковой и спортивно-оздоровительной работы;</p> <p>осуществление Удовлетворенность подавляющего числа педагогов, учащихся, их родителей просветительской и спортивно-оздоровительной работой, возможностью профилактики хронических заболеваний детей (по результатам анкетирования педагогов,</p>					<p>ного образования в области физической культуры и спорта</p> <p>-увеличение доли участия в спортивных соревнованиях до 80%</p> <p>-наличие победителей и призеров спортивных соревнований</p> <p>и регионально го и всероссийского уровня</p>	
--	--	---	--	--	--	--	--	---	--

				учащихся и родителей).						
				Разработана программа здоровьесбережения						
6	УЧИТЕЛ Б. ШКОЛЬ НАЯ КОМАН ДА	«Мы успешны е люди одной команды»	Формирование «внутренней» мотивации педагогов к профессиональному саморазвитию, освоение педагогами школы инновационных способов и методов обучения и воспитания обучающихся. Обеспечение образовательной организации на 100% высококвалифицированными педагогическими кадрами. Создание правовых, организационных условий для развития профессиональной культуры работников образования. Развитие внутришкольной системы непрерывного повышения профессионального	Создание условий для профессионального роста педагогов через повышение уровня профессионального мастерства работающих педагогов. Создание условий для результативной работы в инновационном режиме и в условиях Федеральных образовательных стандартов и Федеральных образовательных программ. Развитие кадрового	2024-2027	Прохождение обучения по программам повышения квалификации педагогов	Финансовое и кадровое	Шнайдер О.В., Гребнева Е.В., педагоги	Высокий показатель укомплектованности образовательной организации педагогическими кадрами. Низкий показатель текучести кадров.  Увеличение количества трудоустроившихся молодых специалистов и продолжающих работу в образовательной	Удостоверения о повышении квалификации

		<p>мастерства педагогических работников.</p> <p>Оптимизация штатного расписания с учетом решения задач по обеспечению повышения качества образовательного процесса, социального заказа образовательного учреждения, внедрение разработанных единых подходов к формированию штатного расписания.</p> <p>Повышение квалификации управленческой команды школы и приведение штатного расписания в соответствие с потребностями образовательной системы школы.</p> <p>Создание на базе образовательной организации профессиональных сообществ, нацеленных на осуществление методической поддержки педагогов на уровнях школы, района, области.</p> <p>Эффективная реализация механизмов наставничества</p>	<p>потенциала школьной команды как носителя духовных и нравственных ценностей</p> <p>, обеспечив повышение качества образования и формирование выпускника школы в соответствии с определенной моделью</p> <p>Создана система стимулирования деятельности результативно работающих педагогов школы через систему управления педагогическим персоналом как ресурсом развития школы.</p> <p>Создание правовых и организационных условий для</p>					<p>организации в течение трех лет.</p> <p>Повышение образовательного уровня педагогических и руководящих кадров.</p> <p>Увеличение числа педагогических работников, вовлеченных в инновационный процесс,</p> <p>Увеличение числа педагогических работников, в отношении которых реализуется адресное методическое сопровождение.</p> <p>Увеличение числа педагогическ</p>
--	--	---	--	--	--	--	--	---

			Стимулирование участия педагогических работников в профессиональных конкурсах и иных мероприятиях по обмену передовым педагогическим опытом	закрепления педагогических кадров в школе					их работников, принимающих участие в реализации программы «Наставничество». Увеличение числа педагогических работников, принимающих участие в конкурсном движении. Мониторинг профессиональных затруднений педагогических работников.	
7	<b>ШКОЛЬНЫЙ КЛИМАТ</b>	<b>ШКОЛА – НАШ ДОМ</b>	Обеспечить психолого-педагогическое сопровождение обучающихся	Реализация локальных нормативных актов по организации психолого-педагогического сопровождения всех участников образовательных	<b>2024-2027</b>	Заключение договоров с ПМПК в рамках сетевого взаимодействия	Финансовое, кадровое	Шнайдер О.В, Тулько С.С.	Высокий показатель укомплектованности кадрами психологической службы. Доля педагогов – психологов,	Мониторинги проводятся

				<p>отношений. Создание условий для развития деятельности психологической службы. Обеспечение социально – психологической поддержки подростков, выявленной «группы риска» по результатам социально – психологического тестирования, направленной на решение проблем вовлечения обучающихся в зависимое поведение, связанное с дефицитом ресурсов психологической устойчивости личности. Разработка и реализация антибуллинговой программы. Обеспечение</p>					<p>прошедших повышение квалификации и. Доля обучающихся , участвующих в социально-психологическом тестировании , направленно о на профилактику незаконного потребления обучающимися наркотических средств и психотропных веществ. Доля педагогических работников, принимающих участие в реализации антибуллинговой</p>
--	--	--	--	---	--	--	--	--	--

				эмоционального благополучия детей и взрослых. Создание комнаты (уголка) психологической разгрузки.					программы. Доля обучающихся, удовлетворенных комфортностью и безопасностью школьного климата. Доля педагогов, удовлетворенных комфортностью и безопасностью школьного климата.	
8	<b>ОБРАЗОВАТЕЛЬНАЯ СРЕДА</b>	<b>ПУТЬ К УСПЕХУ</b>	1. Создать условия для реализации деятельности педагогов на портале ФГИС «Моя школа» с целью обеспечения доступа к электронным образовательным ресурсам и эффективно информационной	Созданы условия для реализации деятельности педагогов на портале ФГИС «Моя школа» с целью обеспечения доступа к электронным образовательным ресурсам и эффективной информационной	2024-2027	Проведение с педагогами методических мероприятий по работе с ФГИС «Моя школа» Разработка проектов	Кадровое, финансовое	Директор, зам. директора по ВР и УР	- Увеличение доли педагогов, использующих ФГИС «Моя школа» до 95% - функционирование школьного информационно-библиотечно	самообслуживание

			<p>поддержки образовательного и воспитательного процесса.</p> <p>2. Обеспечить Школу ИТ-оборудованием.</p> <p>3. Создать условия для цифровой трансформации системы образования и эффективного использования новых возможностей.</p> <p>3. Создать условия для обмена опытом и оказанию помощи педагогам в рамках участия в профессиональных сообществах ИКОП «Сферум».</p>	<p>поддержки образовательного и воспитательного процесса.</p> <p>Обеспечено ОО ИТ-оборудованием - созданы условия для цифровой трансформации системы образования и эффективного использования новых возможностей.</p> <p>Созданы условия для обмена опытом и оказанию помощи педагогам в рамках участия в профессиональных сообществах ИКОП «Сферум»</p>	<p>«Школьный информационно-библиотечный центр», «Школа полного дня»</p>			<p>го центра, школы полного дня</p>	
--	--	--	---	--	---	--	--	-------------------------------------	--



**5. Ожидаемые результаты реализации Программы развития (повышение, сохранение уровня).**

Магистральные направления и ключевые условия	Ожидаемые результаты
Знание	Совершенствование условий для предоставления равных возможностей для получения качественного образования, в том числе инклюзивного образования. Эффективное функционирование внутришкольной системы оценки качества образования. Обеспечение высокого уровня реализации требований ФГОС. Развитие системы сетевого взаимодействия образовательных организаций с целью обеспечения образовательных потребностей и повышения качества образования.
Воспитание	Разработана Рабочая программа воспитания и календарный план воспитательной работы. Организовано сетевое взаимодействие с социальными партнерами. Активно вовлечены родители во все сферы деятельности школы; организация родительского всеобуча; Совершенствование форм взаимодействия семья и школа; проводится профилактика асоциального поведения детей; педагогическое сопровождение семьи.
Здоровье	Разработана комплексная программа по здоровьесбережению. Создан и функционирует Школьный спортивный клуб. Организована работа спортивных секций различных видов спорта. Составлен и реализуется календарный план спортивных мероприятий. Систематическое увеличение количества учащихся имеющих знак «ГТО». Ведется просветительская деятельность с родителями (законными представителями) учащихся по формированию культуры здорового образа жизни. Организовано медицинское сопровождение учащихся по группам здоровья. Организация летней занятости, оздоровления и отдыха детей в Летнем оздоровительном лагере. Родители (законные представители) участвуют в контроле за организацией питания учащихся в школе.
Творчество	Проводится ежедневная работа, направленная на увеличение мотивации и активизации учащихся к образовательному процессу. Повышение уровня успешности учащихся. Включение учащихся в деятельность по эффективному преобразованию и развитию среды вокруг себя. Реализуются дополнительные общеобразовательные общеразвивающие программы технологической направленности, Школьный хор, Школьный театр, Школьный пресс — центр, Школьный музей.

Профориентация	<p>Ведется систематическая работа над реализацией концепции исполнения профориентационного минимума в школе; Организация и проведение профориентационных мероприятий в формате профессиональных проб в разных профессиях; Организация специальных условий для обучающихся с ОВЗ по направлению «Профориентация». В школе проводятся консультации специалистов и преподавателей СПО и ВО, представителей работодателей по проведению профессиональных проб в разных профессиях; Организуются тематические экскурсии и события с участием специалистов. Разрабатываются соглашения с партнерами – предпринимателями, организациями, представляющими площадку для организации профориентации. Реализуется Многоуровневая онлайн диагностика школьников на платформе <a href="https://bvbinfo.ru/">https://bvbinfo.ru/</a> в рамках проекта «Билет в будущее» 6- 11 классы. Организация образовательной деятельности в сетевой форме с привлечением ресурсов детских технопарков «Кванториум», мобильных технопарков «Кванториум».</p>
Учитель. Школьная команда	<p>Систематически в школе проводится оптимизация штатного расписания с учетом решения задач по обеспечению повышения качества образовательного процесса. Привлечение специалистов: логопеда и дефектолога в рамках сетевого взаимодействия. Повышение квалификации управленческой команды и педагогического коллектива, в том числе по инструментам ЦОС. Стимулирование участия педагогических работников в профессиональных конкурсах.</p>
Школьный климат	<p>Совершенствование психологического микроклимата в школе. Повышение уровня профессионального мастерства педагогов- психологов и социального педагога. Привлечение специалистов: логопеда и дефектолога в рамках сетевого взаимодействия. Разработка комплексного плана по улучшению состояния здоровья обучающихся и педагогов. Создание благоприятных условий для результативной работы в инновационном режиме. Вовлечение родителей в процесс совершенствования школьного климата.</p>
Образовательная среда.	<p>В школе используется в работе ресурс электронного журнала Школа Информационно-коммуникационная площадка Сферум, ФГИС «Моя школа». Обеспечен равный и безопасный доступ для всех обучающихся и педагогов к сети интернет и электронным образовательным ресурсам. Функционирует школьный библиотечный информационный центр. Реализуется модель «школа полного дня» на основе интеграции урочной и внеурочной деятельности, программ дополнительного образования, включая пребывание в группах продленного дня.</p>

## 1. Механизмы реализации Программы развития.

Наименование блока	Наименование ресурсов	Наличие (по факту): количество и характеристики	Требуемые ресурсы	Источники получения/приобретения
Нормативное правовое обеспечение (ЛНА)	ЛНА в части организации образования и воспитания Программно-методическое обеспечение	Имеются	Адаптированные дополнительные образовательные программы Общешкольная программа здоровьесбережения	Работа административной школьной команды
Материально-техническое обеспечение	Материально-техническая база	Учреждение располагает достаточной материально-технической базой и возможностью качественного материально-технического обеспечения образовательного процесса	Мобильный класс для начальной школы Комплекты стандартного и профильного оборудования для кабинетов математики, обществознания, английского языка, физики, химии Оборудование по робототехнике Музыкальное оборудование для школьного хора	Бюджетные (федеральные, региональные, муниципальные) и внебюджетные (гранты, спонсоры, платные услуги) средства

			Оборудование для школьного музея, театра медицентра, библиотечного информационного центра Оборудование для детей с ОВЗ (оснащенные ТСО рабочие места учащихся и педагогов, дефектолога, логопеда) Оборудование для организации работы Школы полного дня	
Кадровые ресурсы	Административно-управленческий персонал, педагоги, учебно-вспомогательный персонал	Учреждение укомплектовано необходимыми кадрами для организации образовательного процесса	Дефектолог, логопед	Организация сетевого взаимодействия с использованием дистанционных технологий
Финансовые ресурсы	Бюджетные средства (федеральные, региональные, муниципальные)	Бюджетное финансирование	Бюджетное и внебюджетное финансирование	Планирование бюджета по реализации программных мероприятий с учетом новых направлений и программ по расширению партнерства, участием в конкурсном движении с получением

				гранта, платных услуг	развитие
--	--	--	--	--------------------------	----------

## 1. Критерии и показатели оценки реализации Программы развития.

Задача	Описание результата	Количественные показатели
<p>Непрерывно совершенствовать качество образования через обеспечение равных возможностей для всех обучающихся и конструирование мотивирующей образовательной среды</p>	<p>Созданы условия для предоставления равных возможностей для получения качественного образования, в том числе инклюзивного образования.</p>	<p>-увеличение показателя качества обучения в целом по школе от 38 % до 45%;          -сохранение уровня качества обучения по профильным предметам 50%;          -сохранение показателя успеваемости – 100%.          -сохранение стабильного показателя степени удовлетворенности родителей и учащихся качеством образования в школе - 95%.          -повышение качества прохождения ГИА по программам основного общего и среднего общего образования;          -сохранение процента поступления в ВУЗы выпускников уровня среднего общего образования – 90%.</p>
<p>Совершенствовать систему внеурочной деятельности для высокомотивированных учеников с целью эффективного участия в олимпиадном движении.</p>	<p>Увеличено количество детей, задействованных в олимпиадном движении.          Сформирована мотивация детей к процессу обучения через создание ситуации успеха для каждого ребенка.          Сформирован банк заданий, рабочих материалов, методических разработок для детей с разным уровнем мотивации, детей-инвалидов и детей с ОВЗ.</p>	<p>-70% участие в олимпиадах          -призовые места на региональном уровне          -банк заданий, методических разработок для детей с разным уровнем мотивации, в том числе детей- инвалидов и детей с ОВЗ.</p>

<p>Внедрить углубленное обучение на уровне ООО, расширить перечень предметов для изучения на углубленном уровне; профильное обучение (не менее 2х профилей) на уровне СОО.</p>	<p>Реализовано не менее 2 профилей или нескольких индивидуальных учебных планов. Разработаны индивидуальные образовательных маршрутов. Реализано углубленное изучение отдельных предметов не менее чем в одном классе в двух параллелях со 2 по 9 класс.</p>	<p>-2 профиля или несколько индивидуальных учебных планов          -разработка индивидуальных образовательных маршрутов          - углубленное изучение отдельных предметов не менее чем в одном классе в двух параллелях со 2 по 9 класс          -100% педагогов прошли курсы по углубленному и профильному обучению          -100% оснащение предметных кабинетов</p>
<p>Повысить качество образования для учащихся с ОВЗ, обеспечить комфортные условия обучения</p>	<p>Наличие специалистов: логопеда и дефектолога в рамках сетевого взаимодействия. Разработаны дополнительные образовательные программы для детей с ОВЗ, с инвалидностью          Повышение уровня профессиональной компетенции педагогов</p>	<p>-наличие специалистов: логопеда и дефектолога в рамках сетевого взаимодействия.          -дополнительные образовательные программы для детей с ОВЗ, с инвалидностью          -100% педагогов участвуют в методических мероприятиях          -создан информационный блок на сайте          -100% прохождение педагогическими работниками курсов повышения квалификации в части обучения и воспитания обучающихся с ОВЗ, инвалидностью</p>
<p>Организовать неформальные формы взаимодействия образовательной организации и родителей</p>	<p>Повышена мотивации родителей к реализации воспитательных мероприятий.</p>	<p>80% доли родителей принимают участие в реализации воспитательных мероприятий</p>
<p>Разработать и реализовать программу здоровьесбережения</p>	<p>Разработана и реализуется программа здоровьесбережения</p>	<p>-увеличение доли школьников, охваченных горячим питанием до 100 %          -повышение качества оздоровления детей в рамках лагеря дневного пребывания на базе школы          -сохранение удельного веса детей 1 и 2 группы здоровья          -снижение уровня «школьных» заболеваний          -40% и более посещают занятия дополнительного образования в области физической культуры и спорта          -увеличение доли участия в спортивных соревнованиях до 80%          -наличие победителей и призеров спортивных соревнований регионального и Всероссийского уровня</p>

<p>Разработать и реализовать программы дополнительного образования технологической направленности</p> <p>Разработать и реализовать проекты «Школьный театр», «Школьный хор»</p>	<p>Разработаны и реализуются программы технологической направленности, функционирует школьный театр, хор</p> <p>Увеличена доли обучающихся – членов школьных творческих объединений</p>	<p>-не менее 3х кружков технологической направленности</p> <p>-функционирование школьного музея, школьного хора, театра</p> <p>-30% и более обучающихся–членов школьных творческих объединений</p> <p>-увеличение доли участия в творческих конкурсах до 80%</p> <p>-наличие победителей и призеров в творческих конкурсах регионального и всероссийского уровня</p>
---	---	--

<p>Организовать прохождение обучающимися профессиональных проб на региональных площадках</p> <p>Организовать обучение по программам профессиональной подготовки в рамках сетевого взаимодействия</p>	<p>Организовано прохождение обучающимися профессиональных проб на региональных площадках, обучение по программам профессиональной подготовки в рамках сетевого взаимодействия</p>	<p>-40% обучающихся проходят профессиональные пробы на региональных площадках</p> <p>-30% обучающихся проходят обучение по программам профессиональной подготовки в рамках сетевого взаимодействия</p>
<p>Организовать прохождение обучения по программам повышения квалификации педагогов по инструментам ЦОС</p>	<p>Организовано прохождение обучения по программам повышения квалификации педагогов по инструментам ЦОС</p>	<p>-80% педагогов прошли обучение по программам повышения квалификации по инструментам ЦОС</p>
<p>Обеспечить психолого-педагогическое сопровождение обучающихся: привлечь логопеда, дефектолога в рамках сетевого взаимодействия</p>	<p>Наличие логопеда, дефектолога в рамках сетевого взаимодействия</p>	<p>-наличие 1 логопеда, 1 дефектолога в рамках сетевого взаимодействия</p>



<p>Расширить использование педагогами ФГИС «Моя школа» Обеспечить функционирование школьного информационно-библиотечного центра Обеспечить функционирование школы полного дня</p>	<p>Увеличение доли педагогов, использующих ФГИС «Моя школа» Функционирование школьного информационно-библиотечного центра Функционирование школы полного дня</p>	<p>-увеличение доли педагогов, использующих ФГИС «Моя школа» до 95% -функционирование школьного информационно-библиотечного центра, школы полного дня</p>
---	--	---

## 8. Дорожная карта реализации Программы развития.

Мероприятия наименование мероприятия	Срок реализации		Планируемый результат		Исполнитель	Ответственный
	плановая дата получения результата (дд.мм.гг)	фактическая дата (дд.мм.гг)	измеримый индикатор (показатель)	наименование продукта		
<b>подпроект/задача</b>					<b>Должность и ФИО работника ОО, ответственного за выполнение задачи</b>	

### 1.Подготовительный этап

1. Провести диагностику, самоанализ
2. Разработать программу развития

Проведение самодиагностики готовности общеобразовательной организации к реализации проекта «Школа Минпросвещения России»	15.11.2024	15.11.2024	Средний уровень 160 балла	Диагностика	Гребнева Е.В., Шнайдер О.В.	Гребнева Е.В., зам.директора по УР
Создание рабочей группы	15.11.2024	15.11.2024	Наличие рабочей группы	Приказ	Шнайдер О.В.	Шнайдер О.В.
Проведение самоанализа, выявление дефицитов и составление чек-листа по их устранению	До 01.12.2024	01.12.2024	Наличие чек-листа	Чек-лист	Гребнева Е.В.	Гребнева Е.В.

Разработка программы развития	15.11.2024-10.12.2024	15.11.2024-10.12.2024	Наличие программы развития	Программа развития	Рабочая группа	Шнайдер О.В., директор
-------------------------------	-----------------------	-----------------------	----------------------------	--------------------	----------------	------------------------

## 2.Этап реализации

### 1.Знание Проект «Качество и объективность»

Анализ, прогнозирование результатов этапов ВСОШ.	Декабрь-март	Декабрь-март	Аналитическая справка наличие	Аналитическая справка	Гребнева Е.В., зам.директора по УР	Гребнева Е.В., зам.директора по УР
Обеспечение индивидуальной подготовки обучающихся в муниципальном/региональном/заключительном этапе ВСОШ.	В течение года	В течение года	70% участия в школьном этапе Призовые места на региональном уровне	Расписание занятий Банк заданий	Гребнева Е.В., зам.директора по УР	Гребнева Е.В., зам.директора по УР
Организация развития предметно-методических компетенций учителей, обеспечивающих подготовку обучающихся к участию в олимпиадном движении.	Октябрь ежегодно	Октябрь ежегодно	Методические рекомендации наличие	Методические рекомендации	Гребнева Е.В., зам.директора по УР	Гребнева Е.В., зам.директора по УР
Привлечение партнеров из вузов в рамках сетевого взаимодействия для обеспечения подготовки обучающихся.	Декабрь-февраль ежегодно	Декабрь-февраль ежегодно	Договор сетевой наличие	Договор сетевой	Шнайдер О.В.	Шнайдер О.В.
3.Внедрить углубленное обучение на уровне ООО, расширить перечень предметов, профильное обучение на уровне СОО (не менее 2х профилей).						

Использование модульного принципа освоения образовательных программ (одна программа реализуется несколькими педагогами, обладающими большими компетенциями по определенному направлению).	В течение года	В течение года	Учебный план с предметами углубленного изучения, внеурочной деятельности наличие	Учебный план	Гребнева Е.В., зам.директор а по УР	Гребнева Е.В., зам.директора по УР
Организация адресной организационно-методической помощи педагогам в составлении и реализации учебных планов профилей обучения и (или) индивидуальных учебных планов, ИОМов.	Август ежегодно	Август ежегодно	Методические рекомендации наличие	Методические рекомендации	Гребнева Е.В., зам.директор а по УР	Гребнева Е.В., зам.директора по УР
Прохождение педагогами курсовой подготовки по предпрофильному и профильному обучению.	По графику	По графику	100% педагогов прошли курсы	Свидетельство прохождения курсовой подготовки	Гребнева Е.В., зам.директора по УР	Гребнева Е.В., зам.директора по УР
Организация психолого-педагогической диагностики обучающихся по выявлению индивидуальных способностей и особенностей развития.	Апрель ежегодно	Апрель ежегодно	70% подтверждения выбора профиля и экзаменов	Аналитическая справка	Орлова В.В.	Орлова В.В.

Проведение разъяснительной работы с обучающимися, их родителями (законными представителями) о необходимости углубленного изучения отдельных предметов для интеллектуального развития, подготовки к продолжению обучения в образовательных организациях высшего и среднего профессионального образования.	Апрель ежегодно	Апрель ежегодно	Протокол родительского собрания наличие	Протокол родительского собрания	Классный руководитель, замдиректора ВР	Тулько С.С.
Обеспечение соответствия материально-технической базы новым требованиям стандартов.	По плану согласно финансированию	По плану согласно финансированию	100% оснащение предметных кабинетов	Оборудование для предпрофильного и профильного образования	Шнайдер О.В. Сергеева С.Е.	Шнайдер О.В.
4.Повысить качество образования для обучающихся с ОВЗ, инвалидностью, обеспечить комфортные условия обучения.						
Кадровое обеспечение оказания психолого-педагогической и технической помощи обучающимся с ОВЗ, с инвалидностью - привлечение специалистов: логопеда и дефектолога в рамках сетевого взаимодействия.	Сентябрь 2025	Сентябрь 2025		Договор о сетевом взаимодействии	Шнайдер О.В.	Шнайдер О.В.
Программно-методическое обеспечение - разработка и внедрение дополнительных образовательных программ для детей с ОВЗ, с инвалидностью.	Август 2026	Август 2026	Дополнительные образовательные программы наличие	Дополнительные образовательные программы	Тулько С.С.	Тулько С.С.

Обеспечение инф. открытости, доступности информации об организации образования - создание информационного блока на сайте школы с регулярно обновляемой информацией.	Январь 2025	Январь 2025	Раздел на сайте школы наличие	Раздел на сайте школы	замдиректора ВР Тулько С.С	замдиректора ВР Тулько С.С.
Оснащение техническими средствами обучения (ТСО) индивидуального и коллективного пользования.	По плану согласно финансировани ю	По плану согласно финансировани ю	100% оснащение кабинетов	ТСО	Сергеевам С.Е. Шнайдер О.В.	Шнайдер О.В.
Прохождение педагогическими работниками курсов повышения квалификации в части обучения и воспитания обучающихся с ОВЗ, инвалидностью.	По графику	По графику	100% педагогов прошли курсы	Свидетельство прохождения курсовой подготовки	Гребнева Е.В.	Гребнева Е.В.
Организация системной работы по трансляции опыта в вопросах инклюзивного образования. Проведение педагогических советов, методических мероприятий, участие в муниципальных/краевых/федеральных методических событиях.	По графику	По графику	Методические материалы наличие	Методические материалы	Шнайдер О.В. Гребнева Е.В.	Шнайдер О.В.
<b>2. Воспитание Программа воспитания</b>						
Организовать неформальные формы взаимодействия образовательной организации и родителей						

Групповые консультации родителей по различным вопросам развития и воспитания детей, педагогические лектории, родительские школы и университеты, родительские клубы, клубы выходного дня, мастер-классы, круглые столы по вопросам воспитания.	В течение года по календарному воспитательно му графику	В течение года по календарному воспитательно му графику	80% родителей принимают участие в реализации воспитательных мероприятий	Мониторинг	Тулько С.С.	Тулько С.С.
<b>3.Здоровье Программа здоровьесбережения</b>						
Разработать и реализовать программу здоровьесбережения						
Разработка и реализация программы здоровьесбережения	Январь-май 2025	Январь-май 2025	-Реализация мероприятий по программе здоровьесбережения -40% и более посещают занятия дополнительного образования в области физической культуры и спорта -увеличение доли участия в спортивных соревнованиях до 80% -наличие победителей и призеров	Программа здоровьесбережения	Тулько С.С. Семенов А.Н.	Тулько С.С.

			спортивных соревнований регионального и всероссийского уровня			
<b>4. Творчество Программы дополнительного образования технологической направленности</b>						
1. Разработать и реализовать программы дополнительного образования технологической направленности, ШКОЛЬНЫЙ ТЕАТР, ШКОЛЬНЫЙ ХОР						
Разработка и реализация программ технологической направленности	Январь- сентябрь 2025 В течение учебного года	Январь- сентябрь 2025 В течение учебного года	Реализация программ Не менее 3х кружков технологической направленности	Программы технологической направленности	Только С.С.	Только С.С.
2. Разработать и реализовать проекты «Школьный театр», «Школьный хор»						



Разработка и реализация проектов «Школьный театр», «Школьный хор»	Январь- 2026 В течение учебного года	Январь 2026 В течение учебного года	Функционирование школьного театра, школьного хора -30% и более обучающихся – членов школьных творческих объединений -увеличение доли участия в творческих конкурсах до 80% -наличие победителей и призеров в творческих конкурсах регионального и всероссийского уровня	Школьный театр, хор	Власенко С.М., Тулько С.С. Зам.директора ВР	Тулько С.С.
<b>5.Профориентация Программа «Билет в будущее»</b>						
1. Организовать прохождение обучающимися профессиональных проб на региональных площадках 2. Организовать обучение по программам профессиональной подготовки в рамках сетевого взаимодействия						
Прохождение обучающимися профессиональных проб на региональных площадках в рамках сетевого взаимодействия	Январь-май 2025 ежегодно	Январь-май 2025 ежегодно	40% обучающихся проходят профессиональные пробы на региональных площадках	Сертификат	Тулько С.С.	Тулько С.С.

Обучение по программам профессиональной подготовки в рамках сетевого взаимодействия в рамках сетевого взаимодействия	ежегодно	ежегодно	30% обучающихся проходят обучение по программам профессиональной подготовки в рамках сетевого взаимодействия	Свидетельство	Тулько С.С.	Тулько С.С.
<b>6.Учитель. Школьная команда «Мы лучшая команда»</b>						
Организовать прохождение обучения по программам повышения квалификации педагогов по инструментам ЦОС						
Прохождение обучения по программам повышения квалификации педагогов по инструментам ЦОС	По графику повышения квалификации	По графику повышения квалификации	80% педагогов прошли обучение по программам повышения квалификации по инструментам ЦОС	Свидетельство прохождения курсовой подготовки	Гребнева Е.В.	Гребнева Е.В.

### 7.Школьный климат Проект «Школа – наш дом»

Обеспечить психолого-педагогическое сопровождение обучающихся: привлечь логопеда, дефектолога в рамках сетевого взаимодействия

Заключение договоров с ПМПК	ежегодно	ежегодно	Логопед, психолог, дефектолог наличие	Договор о сетевом взаимодействии	Шнайдер О.В.	Шнайдер О.В.
-----------------------------	----------	----------	---------------------------------------	----------------------------------	--------------	--------------

### 7. Образовательная среда Проект «Путь к успеху»

- 1.Расширить использование педагогами ФГИС «Моя школа»
- 2.Обеспечить функционирование школьного информационно-библиотечного центра
3. Обеспечить функционирование школы полного дня

Проведение с педагогами методических мероприятий по работе с ФГИС «Моя школа»	По графику вебинаров	По графику	95% педагогов используют ФГИС «Моя школа»	Мониторинг	Гребнева Е.В. Только С.С. Шнайдер О.В.	Шнайдер О.В.
Разработка и реализация проектов «Школьный информационно-библиотечный центр», «Школа полного дня»	Январь – май 2025 В течение года	Январь – май 2025 В течение года	Функционирование школьного информационно-библиотечного центра, школы полного дня	Самообследование	Только С.С.	Только С.С.,

### 3.Обобщающий этап

Проведение повторной самодиагностики общеобразовательной организации в реализации проекта «Школа Минпросвещения России»	Ежегодно	Ежегодно	Диагностика наличие	Диагностика	Гребнева Е.В., Шнайдер О.В.	Шнайдер О.В.
---	----------	----------	---------------------	-------------	--------------------------------	--------------

Проведение мониторинга качества реализации программы развития, анализ, корректировка, постановка перспективных целей, задач	ежегодно	ежегодно	Аналитическая справка наличие	Аналитическая справка	Рабочая группа	Шнайдер О.В., директор
---	----------	----------	-------------------------------	-----------------------	----------------	------------------------